



Dell B5460dn lézernyomtató Használati útmutató



2014. február

www.dell.com | dell.com/support/printers

Védjegyek

A jelen dokumentumban szereplő információk előzetes bejelentés nélkül megváltozhatnak.

© 2014 Dell Inc. Minden jog fenntartva.

A jelen dokumentum reprodukciójának minden formája szigorúan tilos a Dell Inc. írásos beleegyezése nélkül.

A szövegben a következő védjegyek szerepelnek: A *Dell*, a *DELL* logó, az *Inspiron*, a *Dell Precision*, a *Dimension*, az *OptiPlex*, a *Latitude*, a *PowerEdge*, a *PowerVault*, a *PowerApp* és a *Dell OpenManage* a Dell Inc. védjegyei; az *Intel*, a *Pentium* és a *Celeron* az Intel Corporation bejegyzett védjegye; a *Microsoft* és a *Windows* a Microsoft Corporation bejegyzett védjegye; az *AirPrint* és az *AirPrint* logó az Apple, Inc. bejegyzett védjegye.

A dokumentumban szereplő egyéb védjegyek és márkanevek a termékeik védjegyére és márkanevére jogot formáló tulajdonosokat jelölik. A Dell Inc. nem tart igényt a sajátján kívüli védjegyek és márkanevek birtoklására.

Tartalom

Biztonsági információk.....	5
Információk a nyomtatóról.....	7
További információk a nyomtatóról.....	7
A nyomtató helyének kiválasztása.....	8
Nyomtatóbeállítások.....	9
A nyomtató kezelőpaneljének használata.....	11
A jelzőfényeknél és az Alvó gombnál látható színek megértése.....	11
További nyomtatóbeállítások.....	13
Belső kiegészítők telepítése.....	13
Hardverkiegészítők telepítése.....	29
A kábelek csatlakoztatása.....	31
A nyomtatószoftver beállítása.....	33
hálózatok.....	34
A nyomtatóbeállítás ellenőrzése.....	38
Papír és speciális adathordozó betöltése.....	40
A papírméret és a papírtípus beállítása.....	40
Az Univerzális papírbeállítások konfigurálása.....	40
A 550 lapos tálca betöltése.....	40
A 2100 lapos tálca betöltése.....	46
Hordozó betöltése a többcélú adagolóba.....	53
Tálcák összekapcsolása és bontása.....	57
Útmutató a papírokhoz és speciális adathordozókhoz.....	59
Speciális hordozó használata.....	59
Útmutató a papírokhoz.....	60
Támogatott papírméretek, -típusok és -súlyok.....	64
Nyomtatás.....	69
Dokumentum nyomtatása.....	69
Nyomtatás flash-meghajtóról.....	70
Nyomtatás mobil eszközről.....	72
Bizalmas és más típusú függő feladatok nyomtatása.....	73

Információs oldalak nyomtatása.....	74
Nyomtatási munka törlése.....	75
A nyomtató menüinek ismertetése.....	76
Menülista.....	76
Papír menü.....	77
Jelentések menü.....	87
Hálózat/portok menü.....	88
Biztonság menü.....	101
Beállítások menü.....	104
Súgó menü.....	123
Pénzmegetakarítás és a környezet megóvása.....	125
Papír- és festéktakarékosság.....	125
Energiatakarékosság.....	126
Újrahasznosítás.....	128
A nyomtató biztonsága.....	129
A biztonsági zár funkció használata.....	129
Törölhetőségi nyilatkozat.....	129
Felejtő memória törlése.....	130
Nem felejtő memória törlése.....	130
A nyomtató merevlemez memóriájának törlése.....	131
Nyomtató merevlemez-titkosításának konfigurálása.....	131
A nyomtató biztonsági adatainak megkeresése.....	132
A nyomtató karbantartása.....	133
Fennmaradó oldalak becsült száma.....	133
A nyomtató tisztítása.....	133
Az alkatrészek és kellékek állapotának ellenőrzése.....	134
Kellékanyagok rendelése.....	135
A kellékanyagok tárolása.....	135
Kellékanyagok cseréje.....	136
A nyomtató áthelyezése.....	142
A nyomtató felügyelete.....	144
Nyomtatóüzenetek kezelése.....	144
Állapotfigyelő központ elérése.....	144

A virtuális kijelző használata.....	144
A bizalmas nyomtatási beállítások módosítása.....	145
Nyomtatóbeállítások másolása másik nyomtatóra.....	145
Gyári alapértelmezett értékek visszaállítása.....	146
Elakadások megszüntetése.....	147
Papírelakadások elkerülése.....	147
Elakadási üzenetek és helyek.....	149
[x] lapos papírelakadás, a kazetta eltávolításához emelje fel az elülső fedelet. [200-201].....	151
[x] lapos papírelakadás, nyissa ki a hátsó felső ajtót. [202].....	153
[x] lapos papírelakadás, távolítsa el a normál tárolóból az elakadt papírt. [203].....	154
[x] lapos papírelakadás, nyissa ki a hátsó alsó és felső ajtót. [231-234].....	154
[x] lapos papírelakadás, távolítsa el az 1. tálcát a duplex megtisztításához. [235-239].....	157
[x] lapos papírelakadás, nyissa ki a(z) [x]. tálcát. [24x].....	158
[x] lapos papírelakadás, tegye szabaddá a kézi adagolót. [250].....	159
[x] lapos papírelakadás, távolítsa el a papírt, nyissa ki a szorter hátsó ajtaját. Hagyja a papírt a tárolóban. [41y.xx].....	160
[x] lapos papírelakadás, távolítsa el a papírt, nyissa ki a bővítő hátsó ajtaját. Hagyja a papírt a tárolóban. [43y.xx].....	162
[x]-papírelakadás, távolítsa el a papírt, nyissa ki a szétválogató hátsó ajtaját. Hagyja a papírt a tárolóban. [451].....	163
[x] lapos papírelakadás, távolítsa el a papírt, nyissa ki a tűző ajtaját. Hagyja a papírt a tárolóban. [455-457].....	164
Hibaelhárítás.....	168
A nyomtató üzeneteinek megértése.....	168
A nyomtatóval kapcsolatos problémák megoldása.....	185
Nyomtatási problémák megoldása.....	193
Az Embedded Web Server nem nyílik meg.....	218
Kapcsolatba lépés a műszaki ügyfélszolgálattal.....	220
Melléklet.....	221
Tárgymutató.....	223

Biztonsági információk

Csatlakoztassa a tápkábelt egy megfelelően földelt konnektorhoz, amely közel van a termékhez, és könnyen elérhető.

Ne tegye a készüléket víz közelébe vagy nedves helyre, illetve ne használja ilyen helyen.

 **VIGYÁZAT! SÉRÜLÉSVESZÉLY:** Ez a termék lézert használ. Az itt közöltektől eltérő vezérlés, beállítás vagy eljárásfelhasználás használata veszélyes sugárzást okozhat.

Ez a termék olyan nyomtatási folyamatot használ, amely felmelegíti a nyomathordozót, és a hő a nyomathordozót anyagkibocsátásra készítheti. A káros anyagok kibocsátásának elkerülése érdekében tanulmányozza át a nyomathordozó kiválasztását leíró szakaszt.

 **VIGYÁZAT! SÉRÜLÉSVESZÉLY:** A termékben található lítium akkumulátor nem cserélhető. Ha nem megfelelően cserélik ki a lítium akkumulátort, az azzal a veszéllyel jár, hogy felrobban az akkumulátor. A lítium akkumulátort ne töltsen újra, ne szedje szét és ne égessen el. A használt lítium akkumulátorokat a gyártó utasításai és a helyi előírások szerint dobja el.

 **VIGYÁZAT! FORRÓ FELÜLET:** A nyomtató belseje forró lehet. Az égési sérülések elkerülése érdekében várja meg, amíg lehűlnek a felületek.

 **VIGYÁZAT! SÉRÜLÉSVESZÉLY:** A berendezés stabilitásvesztésének elkerülése érdekében minden egyes tálcába külön-külön töltsen be a papírt. A többi tálcatartsa csukva, amíg szüksége nincs rájuk.

 **VIGYÁZAT! SÉRÜLÉSVESZÉLY:** A nyomtató nehezebb, mint 18 kg, ezért biztonságos megemeléséhez legalább két szakember szükséges.

 **VIGYÁZAT! SÉRÜLÉSVESZÉLY:** A nyomtató mozgásakor tartsa be az alábbi útmutatásokat a személyi sérülések és a nyomtató károsodásának elkerülése érdekében:

- Kapcsolja ki a nyomtatót, és húzza ki a tápkábelt a konnektorból.
- Húzzon ki a nyomtatóból minden vezetékét és kábelt.
- Ha kettő vagy több szétválogató is fel van szerelve, egyenként vegye le azokat a nyomtatóról.

Megjegyzések:

- Mindig a legfelső szétválogatót vegye le először.
- A szétválogató levételéhez fogja meg a szétválogatót a két oldalánál fogva, majd emelje meg a rögzítőket a szétválogató reteszelésének kioldásához.
- Ha a nyomtató nem rendelkezik görgős talppal, de kiegészítő tálcákkal van konfigurálva, vegye ki a kiegészítő tálcákat.

Megjegyzés: Csúsztassa a kiegészítő tálca jobb oldalán található kart a tálca eleje felé, amíg a helyére nem *kattan*.

- A nyomtatót a két oldalán található fogantyú használatával emelje fel.
- Ügyeljen rá, hogy az ujjá ne kerüljön a nyomtató alá, amikor lerakja.
- Ügyeljen rá, hogy elég szabad hely maradjon a nyomtató körül.
- Csak a termékhez kapott vagy a gyártó által hitelesített tápkábelt használja.

 **VIGYÁZAT! ÁRAMÜTÉS VESZÉLYE:** Ha a vezérlőkártyával dolgozik, vagy kiegészítő hardvert vagy memóriát helyez a nyomtatóba a beállítást követően, akkor kapcsolja ki a nyomtatót, és húzza ki a tápkábelt a konnektorból. Ha más eszközök is csatlakoznak a nyomtatóhoz, akkor azokat is kapcsolja ki, és húzza ki a nyomtatóba csatlakozó kábelüket.

 **VIGYÁZAT! ÁRAMÜTÉS VESZÉLYE:** A nyomtató külsejének tisztításakor az áramütés veszélyének elkerülése érdekében először húzza ki a tápkábelt a fali aljzatból, majd húzzon ki minden kábelt a nyomtatóból.

Csak a termékhez kapott vagy a gyártó által hitelesített tápkábelt használja.

 **VIGYÁZAT! ÁRAMÜTÉS VESZÉLYE:** Győződjön meg róla, hogy a külső csatlakozások (például Ethernet- és telefonvonal-csatlakozás) megfelelően csatlakozik a megjelölt aljzatokhoz.

A készülékben speciális gyártói alkatrészeket használtunk, hogy a készülék megfeleljen a szigorú, globális biztonsági előírásoknak. Előfordulhat, hogy egyes alkatrészek biztonsági jellemzői nem maguktól értetődőek. A gyártó nem vállal felelősséget a cserealkatrészekért.

 **VIGYÁZAT! SÉRÜLÉSVESZÉLY:** Ne vágja meg, ne csavarja meg és ne nyomja össze a tápkábelt, és ne helyezzen rá nehéz tárgyakat. Ne tegye ki a tápkábelt dörzsölődésnek és nyomásnak. Ne engedje, hogy a tápkábel becsípődjön tárgyak, például bútorok vagy falak közé. A fentiek bármelyikének előfordulása tüzet vagy áramütést okozhat. Rendszeresen ellenőrizze, hogy vannak-e a tápkábelen ilyen problémákra utaló jelek. A vizsgálat előtt távolítsa el a tápkábelt az elektromos aljzatból.

A használati útmutatóban nem szereplő szervizelési és javítási teendőket bízza szakemberre.

 **VIGYÁZAT! ÁRAMÜTÉS VESZÉLYE:** Viharban ne helyezze üzembe a terméket, és ne végezzen elektromos vagy kábelcsatlakoztatást, például tápkábel, fax vagy USB-kábel csatlakoztatását.

 **VIGYÁZAT! FELBILLENÉS VESZÉLYE:** A padlóra helyezett összeállítások stabilitása érdekében kiegészítő berendezésre van szükség. Alkalmazzon nyomtatóállványt vagy nyomtatótalapzatot, ha nagy kapacitású tálcát, illetve többféle egységet használ. Ha hasonló konfigurációjú nyomtatót vásárol, további bútordarabokra is szükség lehet. További információért fáradjon el oda, ahol a nyomtatót vásárolta.

ŐRIZZE MEG EZEKET AZ UTASÍTÁSOKAT.

Információk a nyomtatóról

További információk a nyomtatóról

Mit keres?	Itt található
Kezdeti beállítási utasítások: <ul style="list-style-type: none"> A nyomtató csatlakoztatása A nyomtatószoftver telepítése 	Telepítési dokumentáció – A nyomtatóhoz mellékelve kapta a telepítési dokumentációt.
További beállítások és utasítások a nyomtató használatához: <ul style="list-style-type: none"> Papír és különleges anyagok kiválasztása és tárolása Papír betöltése Nyomtatóbeállítások konfigurálása Dokumentumok és fotók megtekintése, nyomtatása A nyomtatószoftver telepítése és használata A nyomtató konfigurálása a hálózaton A nyomtató ápolása és karbantartása Hibaelhárítás és problémamegoldás 	<i>Felhasználói útmutató és Rövid használati útmutató</i> – Az útmutatók a <i>Szoftver és dokumentáció</i> CD-n is megtalálhatók. További információért látogasson el a webhelyünkre a www.dell.com/support/manuals címen.
Útmutatás a következőkhöz: <ul style="list-style-type: none"> A nyomtató csatlakoztatása Ethernet hálózathoz Nyomtatócsatlakoztatási problémák hibaelhárítása 	<i>Hálózati útmutató</i> – nyissa meg a <i>Szoftver és dokumentáció</i> CD-t, majd navigáljon a következőhöz: Dokumentáció > Használati útmutató és egyéb kiadványok > Hálózati útmutató
Segítség a nyomtatószoftver használatához	Windows vagy Mac súgó – A nyomtatószoftver vagy -alkalmazás elindítása után kattintson a Help (Súgó) lehetőségre. A  ikonra kattintva tartalomtól függő tájékoztatást jeleníthet meg. Megjegyzések: <ul style="list-style-type: none"> A súgó automatikusan települ a nyomtatószoftverrel. A nyomtatószoftver a nyomtató programmappájában vagy az asztalon található, az operációs rendszertől függően.
A legújabb támogatási információk, frissítések és műszaki segítségnyújtás: <ul style="list-style-type: none"> Dokumentáció Meghajtóprogramok letöltése Termékfrissítés Szerviz hívása és javítási információk Rendelés állapota Azonnali segítségnyújtás csevegőprogramon Segítségnyújtás e-mailben Telefonos támogatás 	A Dell támogatási webhelye – www.dell.com/support/printers Az adott ország vagy terület segítségnyújtó telefonszámait és elérhetőségük idejét megtalálja a támogatás webhelyén. A gyorsabb ügyintézés érdekében készítse elő a következő adatokat: <ul style="list-style-type: none"> Szervizcímke Expressz szervizkód Megjegyzés: A szervizcímket és az expressz szervizkódot a nyomtatókészüléken találja meg.

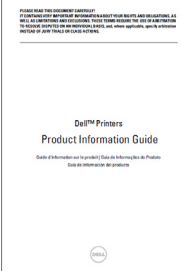
Mit keres?	Itt található
<ul style="list-style-type: none"> Szoftverek és illesztőprogramok – hitelesített illesztőprogramok a nyomtatóhoz és telepítőprogramok a Dell nyomtatószoftverhez Readme fájlok—Utolsó pillanatban történt műszaki változtatások vagy gyakorlott felhasználók, szakemberek számára szóló műszaki anyagok. 	<p><i>Software and Documentation</i> (Szoftverek és dokumentáció) CD</p>
<ul style="list-style-type: none"> Kellékek és tartozékok a nyomtatóhoz Tartalék festékkazetta 	<p>A Dell nyomtatókellékek webhelye – www.dell.com/printers</p> <p>A nyomtatókellékeket megvásárolhatja az interneten, telefonon vagy a kijelölt üzletekben.</p>
<ul style="list-style-type: none"> Biztonsági információk a nyomtató előkészítésével kapcsolatban Szabályozások Garanciavállalás 	<p><i>Termékinformációs útmutató</i></p>  <p>Megjegyzés: Lehet, hogy a <i>Termékinformációs útmutató</i> nem érhető el az Ön országában vagy régiójában.</p>

A nyomtató helyének kiválasztása

⚠ VIGYÁZAT! SÉRÜLÉSVESZÉLY: A nyomtató nehezebb, mint 18 kg, ezért biztonságos megemeléséhez legalább két szakember szükséges.

A nyomtató helyének kiválasztásakor hagyjon elég helyet a tálcák, fedelek és ajtók kinyitásához. Ha kiegészítőket akar telepíteni, akkor hagyjon ezeknek is elegendő helyet. Fontos:

- A nyomtatót megfelelően földelt és könnyen hozzáférhető konnektor közelében helyezze el.
- Győződjön meg róla, hogy a helyiség megfelel az ASHRAE 62 szabvány vagy a CEN Technical Committee 156 szabvány legutolsó verziójának.
- A nyomtatót sima, szilárd és stabil felületre helyezze.
- A nyomtatót:
 - Tartsa tisztán, szárazon és pormentesen.
 - Tartsa távol tűzőkapcsoktól és gemkapcsoktól.
 - Tartsa távol a légkondicionálók, fűtőtestek vagy ventillátorok közvetlen légmozgásától.
 - Ne tegye ki közvetlen napfénynek vagy túlzott nedvességnek.
- Tartsa be az ajánlott hőmérsékleti értékeket, és kerülje az ingadozásokat:

Környezeti hőmérséklet	15,6–32,2 °C (60–90 °F)
Tárolási hőmérséklet	-40–43,3 °C (-40–110 °F)

- A megfelelő szellőzés érdekében tartsa be a következő javasolt távolságokat:

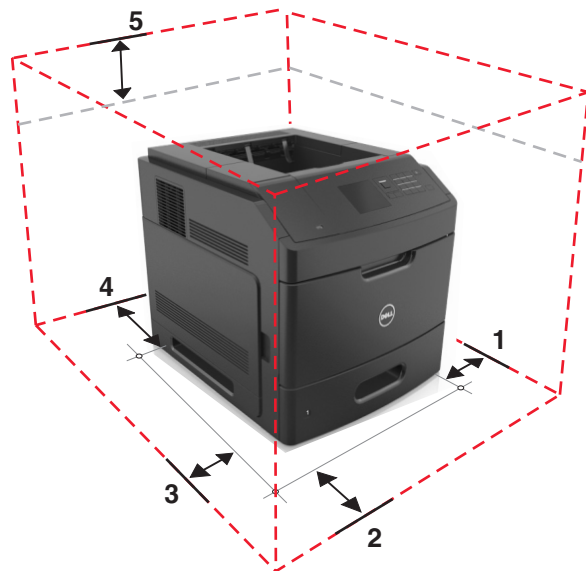

1	Jobb oldalon	152 mm (6 hüvelyk)
2	Elöl	508 mm (20 hüvelyk)
3	Bal oldalon	152 mm (6 hüvelyk)
4	Hátul	152 mm (6 hüvelyk)
5	Fent	115 mm (4,5 hüvelyk)

Nyomtatóbeállítások

Alapmodell

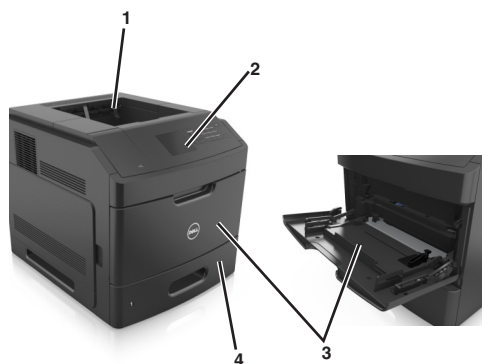

1	Normál rekesz
2	A nyomtató vezérlőpanelje
3	Többcélú adagoló
4	550 lapos normál tálca (1. tálca)

Teljesen konfigurált modell

VIGYÁZAT! FELBILLENÉS VESZÉLYE: A padlóra helyezett összeállítások stabilitása érdekében kiegészítő berendezésre van szükség. Alkalmazzon nyomtatóállványt vagy nyomtatótalapzatot, ha nagy kapacitású tálcát vagy egynél több opciót használ. Ha hasonló konfigurációjú nyomtatót vásárol, további bútordarabokra is szükség lehet. További információért fáradjon el oda, ahol a nyomtatót vásárolta.

Az alábbi ábra a nyomtató által támogatott kiegészítő kiadóegységek és tálcák maximális számát mutatja. Egyéb konfigurációkra vonatkozó további információért látogasson el a weboldalunkra.

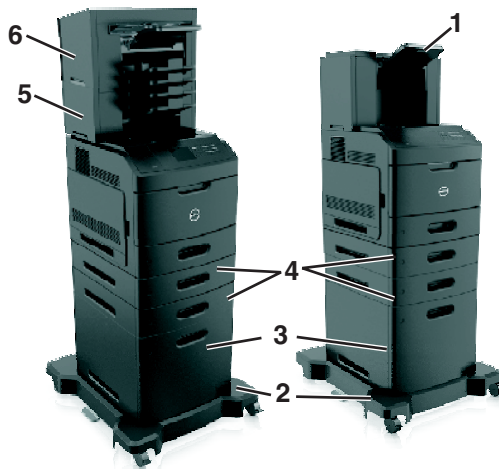

1	Nagy kapacitású kimeneti bővítő
2	Görgős talapzat
3	2100 lapos tálca
4	550 lapos tálca Megjegyzés: Egy zárható 550 lapos tálca szintén rendelkezésre áll. További információért fáradjon el oda, ahol a nyomtatót vásárolta.
5	4 rekeszes postafiók
6	Tűző-szétválogató

Megjegyzések:

- Tűző-szétválogató és 4 tárolós elosztó használatakor mindig a tűző-szétválogatónak kell legfelül lennie.
- Ne helyezzen semmilyen szétválogatót a nagy kapacitású kimeneti bővítő fölé.
- Mindig használjon görgős talpat, ha a nyomtató 2100 lapos tálcával van konfigurálva.
- A 2100 lapos tálcának mindig a konfiguráció alján kell lennie.
- A nyomtatóhoz legfeljebb négy kiegészítő tálca konfigurálható.

A nyomtató kezelőpaneljének használata

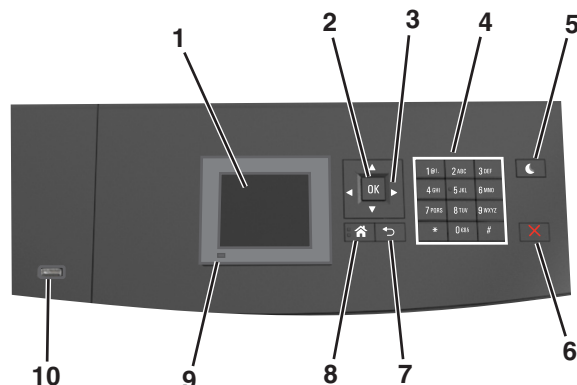

Elem	Funkció
1 Kijelző	<ul style="list-style-type: none"> A nyomtató állapotának megtekintése. A nyomtató beállítása és kezelése.
2 Kiválasztás gomb	A nyomtatóbeállításokon végzett módosítások elküldése.
3 Nyílombok	Görgetés fel és le, illetve balra és jobbra.
4 Billentyűzet	Számok, betűk és szimbólumok bevitelle.
5 Alvó gomb	<p>Alvó vagy Hibernált üzemmód engedélyezése.</p> <p>A nyomtatót Alvó üzemmódból a következőképpen ébresztheti fel:</p> <ul style="list-style-type: none"> Nyomja meg bármelyek gombot. Húzza ki az 1. tálcát, illetve töltsön be papírt a többcélú adagolóba. Nyisson fel egy ajtót vagy fedelet. Küldjön egy nyomtatási feladatot a számítógépről. Végezzen bekapcsolást visszaállítással, a fő tápkapcsolóval. Csatlakoztasson egy eszközt a nyomtató USB portjához.
6 Leállítás vagy Mégse gomb	Az összes nyomtatási tevékenység leállítása.
7 Vissza gomb	Visszatérés az előző képernyőhöz.
8 Kezdőlap gomb	Visszatérés a képernyőre.
9 Jelzőfény	A nyomtató állapotának az ellenőrzése.
10 USB port	<p>Csatlakoztasson egy flash-meghajtót a nyomtatóhoz.</p> <p>Megjegyzés: Csak az előlső USB-port támogatja a flash-meghajtókat.</p>

A jelzőfényeknél és az Alvó gombnál látható színek megértése

A nyomtató kezelőpanelének jelzőfényeinek és az alvó gombnál látható szín a megfelelő nyomtatóállapotról tanúskodik.

Jelzőfény	A nyomtató állapota
Ki	A nyomtató kikapcsolt vagy Hibernált üzemmódban van.
Villogó zöld	A nyomtató bemelegszik, adatokat dolgoz fel vagy nyomtat.
Folyamatosan világító zöld	A nyomtató be van kapcsolva, tétlen.

Jelzőfény	A nyomtató állapota
Villogó vörös	A nyomtató felhasználói beavatkozást igényel.

Alvó gomb fénye	A nyomtató állapota
Ki	A nyomtató kikapcsolt, inaktív vagy üzembesz állapotban van.
Folyamatos aranyárga fény	A nyomtató alvó üzemmódban van.
Villogó aranyárga	A nyomtató Hibernált üzemmódba lép, vagy feléled abból.
A gomb 0,1 másodpercig aranyárgán villog, majd teljesen kialszik 1,9 másodpercre, és ezt a ciklust ismétli	A nyomtató Hibernált üzemmódban van.

További nyomtatóbeállítások

Belső kiegészítők telepítése

⚠ VIGYÁZAT! ÁRAMÜTÉS VESZÉLYE: Ha a vezérlőkártyával dolgozik, vagy kiegészítő hardvert vagy memóriát helyez a nyomtatóba a beállítást követően, akkor kapcsolja ki a nyomtatót, és húzza ki a tápkábelt a konnektorból. Ha bármilyen más eszköz is csatlakozik a nyomtatóhoz, akkor azt is kapcsolja ki, és húzza ki a nyomtatóval összekötő kábelt.

Megrendelhető belső kiegészítők

Megjegyzés: Bizonyos beállítások nem minden típusú nyomtatón érhetők el. További információért fáradjon el oda, ahol a nyomtatót vásárolta.

- Memóriakártya
 - DDR3 DIMM
 - Flash-memória
 - Karakterkészletek
 - Firmware-kártyák
 - Űrlapok és vonalkód
 - PRESCRIBE
 - IPDS
- Nyomtató-merevlemez
- Internal Solutions Ports (ISP)

Hozzáférés a vezérlő alaplaphoz.

Megjegyzés: Ehhez a feladathoz lapos fejű csavarhúzó szükséges.

⚠ VIGYÁZAT! ÁRAMÜTÉS VESZÉLYE: Ha a vezérlőkártyával dolgozik, vagy kiegészítő hardvert vagy memóriát helyez a nyomtatóba a beállítást követően, akkor kapcsolja ki a nyomtatót, és húzza ki a tápkábelt a konnektorból. Ha bármilyen más eszköz is csatlakozik a nyomtatóhoz, akkor azt is kapcsolja ki, és húzza ki a nyomtatóval összekötő kábelt.

- 1 Vegye le a vezérlő alaplajának szervizfedelét.

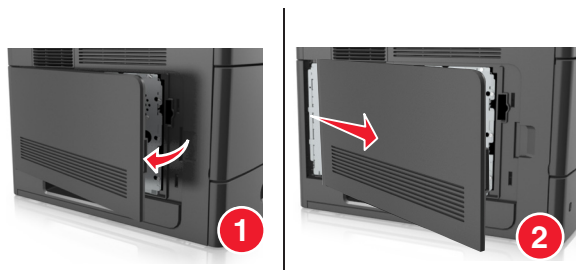

- 2 Csavarhúzó segítségével lazítsa meg a vezérlő alaplajpa védőlemezén lévő csavarokat.

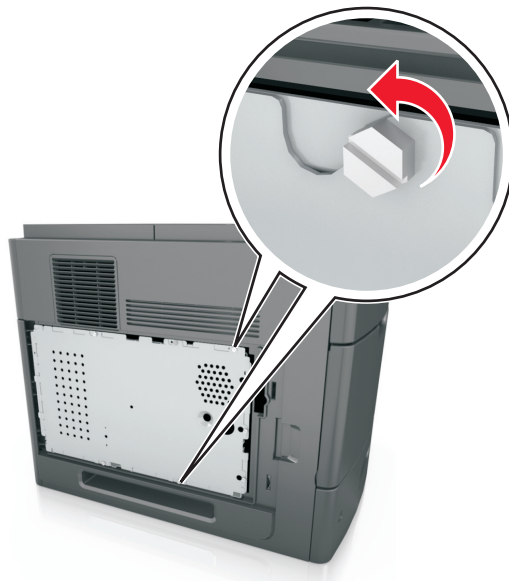

- 3 Vegye ki a védőlemez.

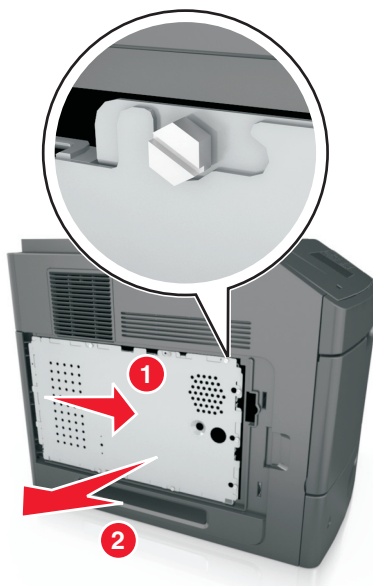

- 4 Kövesse az alábbi útmutatást a megfelelő csatlakozó helyének azonosításához:

Vigyázat - sérülésveszély: A vezérlő alaplajpán található elektronikus alkatrészekben könnyen kárt tehet a statikus elektromosság. Először érintse meg a nyomtató valamelyik fém alkatrészét, mielőtt a vezérlő alaplajpának elektronikus alkatrészeihez vagy csatlakozóihoz nyúlna.

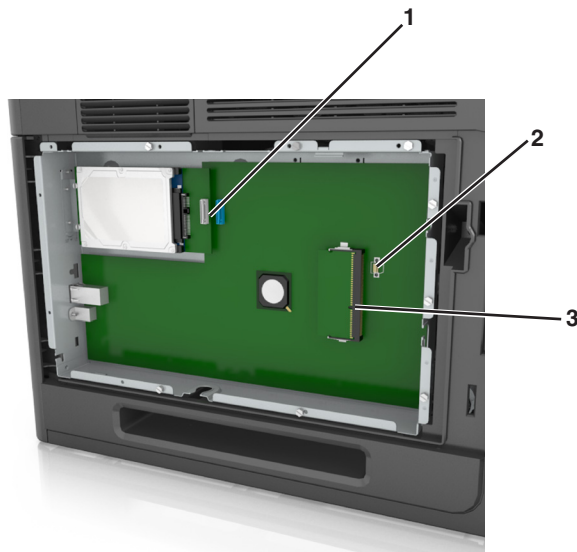

1	Internal Solutions Port vagy nyomtató-merevlemez csatlakozója
2	Bővítőkártya-aljzat
3	Memóriakártya-csatlakozó

5 Igazítsa a csavarokat a védőlemezen található lyukakhoz, majd rögzítse vissza a védőlemez.



6 Húzza meg a csavarokat a védőlemezen.

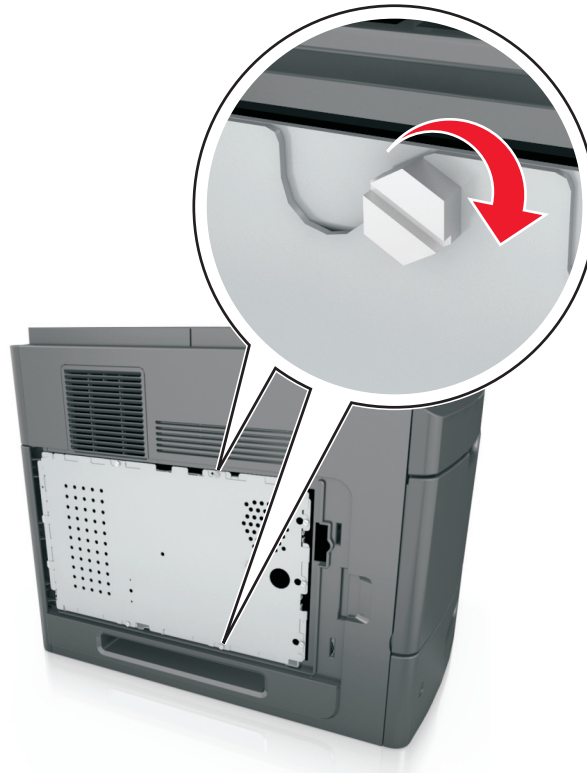

7 Helyezze vissza a nyomtató ajtaját.

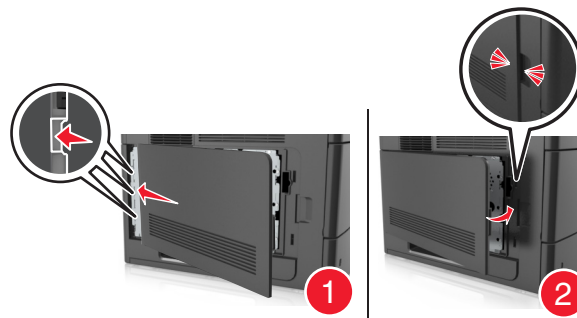

Memóriamodul beszerelése

⚠ VIGYÁZAT! ÁRAMÜTÉS VESZÉLYE: Ha a vezérlőkártyával dolgozik, vagy kiegészítő hardvert vagy memóriát helyez a nyomtatóba a beállítást követően, akkor kapcsolja ki a nyomtatót, és húzza ki a tápkábelt a konnektorból. Ha bármilyen más eszköz is csatlakozik a nyomtatóhoz, akkor azt is kapcsolja ki, és húzza ki a nyomtatóval összekötő kábelt.

Vigyázat - sérülésveszély: A vezérlő alaplajján található elektronikus alkatrészekben könnyen kárt tehet a statikus elektromosság. Érintse meg a nyomtató valamelyik fém alkatrészét, mielőtt a vezérlő alaplajjának elektronikus alkatrészeihez vagy csatlakozóihoz nyúlna.

A kiegészítő memóriamodult külön lehet megvásárolni, és a vezérlő alaplapjára kell csatlakoztatni.

1 Tegye elérhetővé a vezérlő alaplapját.

További információkért, lásd: [„Hozzáférés a vezérlő alaplapjához.” a\(z\) 13. oldalon.](#)

2 Csomagolja ki a memóriamodult.

Vigyázat - sérülésveszély: Ne érintse meg a kártya élén található csatlakozópontokat. Ellenkező esetben kárt tehet a modulban.

3 A memóriamodulon lévő bemélyedést (1) illessze a foglalat fogára (2).

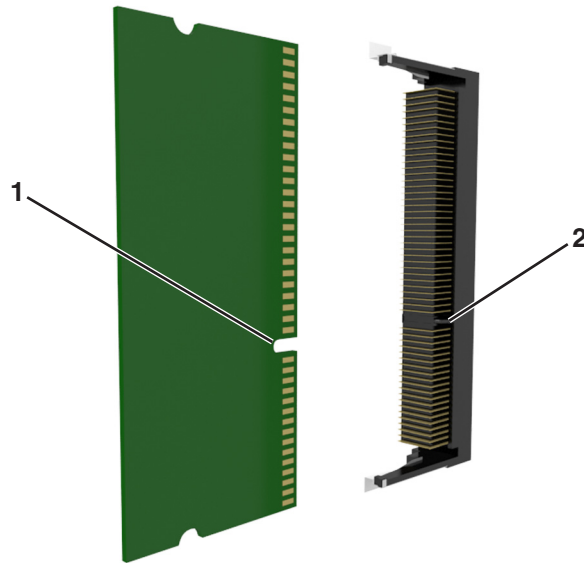

4 Tolja a memóriamodult egyenesen a csatlakozóba, majd nyomja a kártyát a vezérlő alaplapja felé, amíg a helyére nem *pattan*.

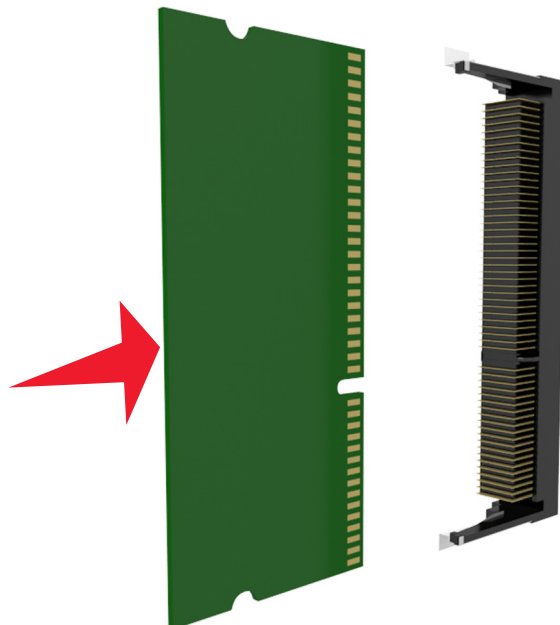

5 Helyezze vissza a vezérlő alaplapjának védőlemezét, majd a vezérlő alaplapjának szervizfedelét.

Az Internal Solutions Port (Belső megoldások portja) telepítése

A vezérlő alaplappja egyetlen kiegészítő Internal Solutions Port (ISP) használatát támogatja.

Megjegyzés: Ehhez a feladathoz lapos fejű csavarhúzó szükséges.

⚠ VIGYÁZAT! ÁRAMÚTÉS VESZÉLYE: Ha a vezérlőkártyával dolgozik, vagy kiegészítő hardvert vagy memóriát helyez a nyomtatóba a beállítást követően, akkor kapcsolja ki a nyomtatót, és húzza ki a tápkábelt a konnektorból. Ha bármilyen más eszköz is csatlakozik a nyomtatóhoz, akkor azt is kapcsolja ki, és húzza ki a nyomtatóval összekötő kábelt.

Vigyázat - sérülésveszély: A vezérlőkártyán található elektronikus alkatrészekben könnyen kárt tehet a statikus elektromosság. Érintse meg a nyomtató valamelyik fém alkatrészét, mielőtt a vezérlő alaplappjának elektronikus alkatrészeihez vagy csatlakozóihoz nyúlna.

1 Tegye elérhetővé a vezérlő alaplappját.

További információ: [„Hozzáférés a vezérlő alaplappjához.” a\(z\) 13. oldalon.](#)

2 Ha be van szerelve opcionális nyomtató-merevlemez, először távolítsa azt el.

További információ: [„A nyomtató merevlemezének eltávolítása” a\(z\) 27. oldalon.](#)

3 Csomagolja ki az ISP-készletet.

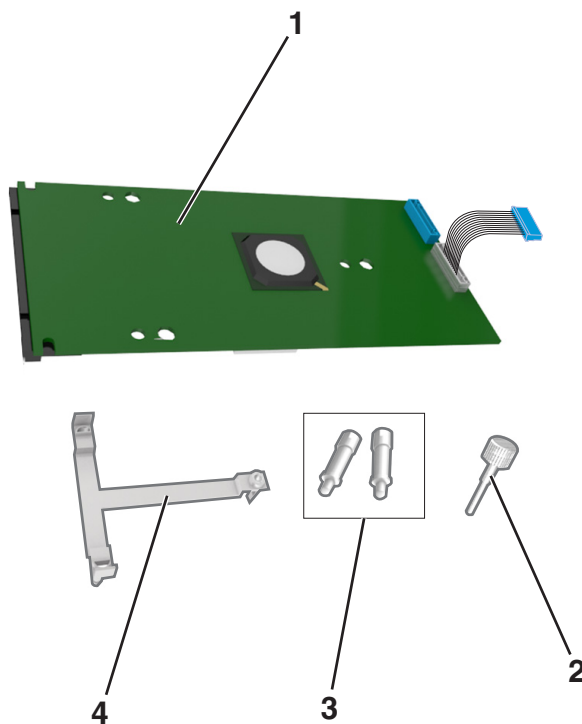

1	ISP-megoldás
2	Csavar a műanyag tartópánt ISP-hez erősítéséhez
3	Csavarok az ISP-tartópántnak a vezérlő alaplappja védőlemezéhez erősítéséhez
4	Műanyag tartópánt

4 Távolítsa el a fémborítást az ISP-nyílásról.

- a**
- Lazítsa meg a csavart.

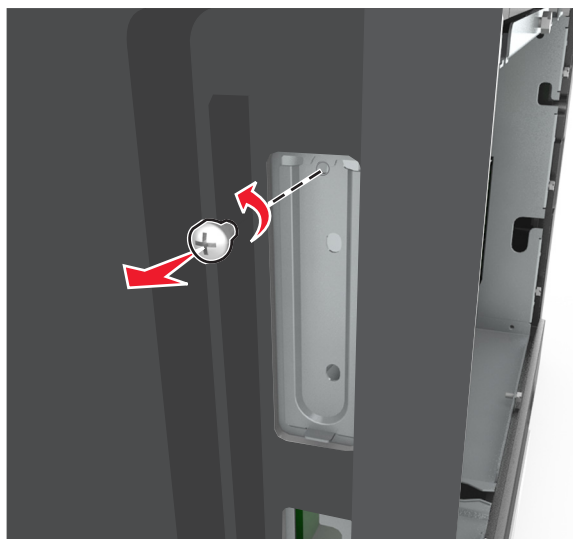

- b**
- Emelje fel a fémburkolatot, majd húzza ki azt teljesen.

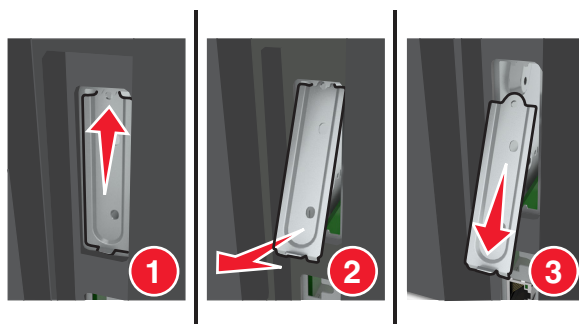
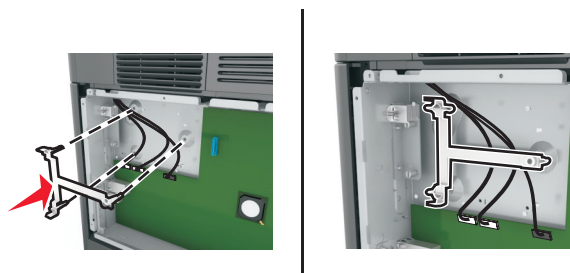
**5** Igazítsa a műanyag tartópánt bütykeit a vezérlő alaplapi tartó vázhoz lévő lyukakhoz, majd nyomja a műanyag tartópántot a vezérlő alaplapi tartó vázhoz, amíg az a helyére nem *pattan*. Gondoskodjon róla, hogy a kábelek a műanyag tartópánt alá legyenek rejtve.

6 Helyezze fel az ISP-t a műanyag tartópántra.

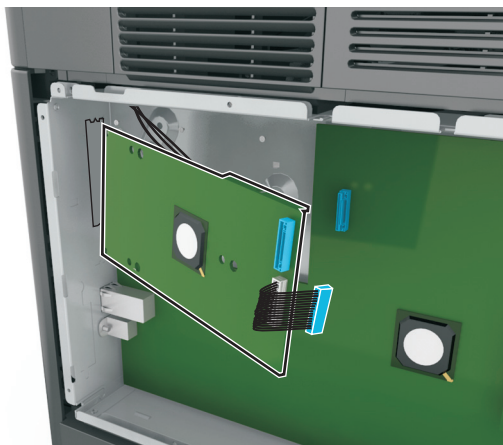

Megjegyzés: Tartsa az ISP-t a műanyag tartópánthoz képest megdőntve, hogy az esetlegesen túllógó csatlakozók átmenjenek a vezérlő alaplajját tartó vázon az ISP számára kialakított nyíláson.

7 Engedje lefelé az ISP-t a műanyag tartópánt felé, amíg az ISP a műanyag tartópánt vezetői közé nem kerül.

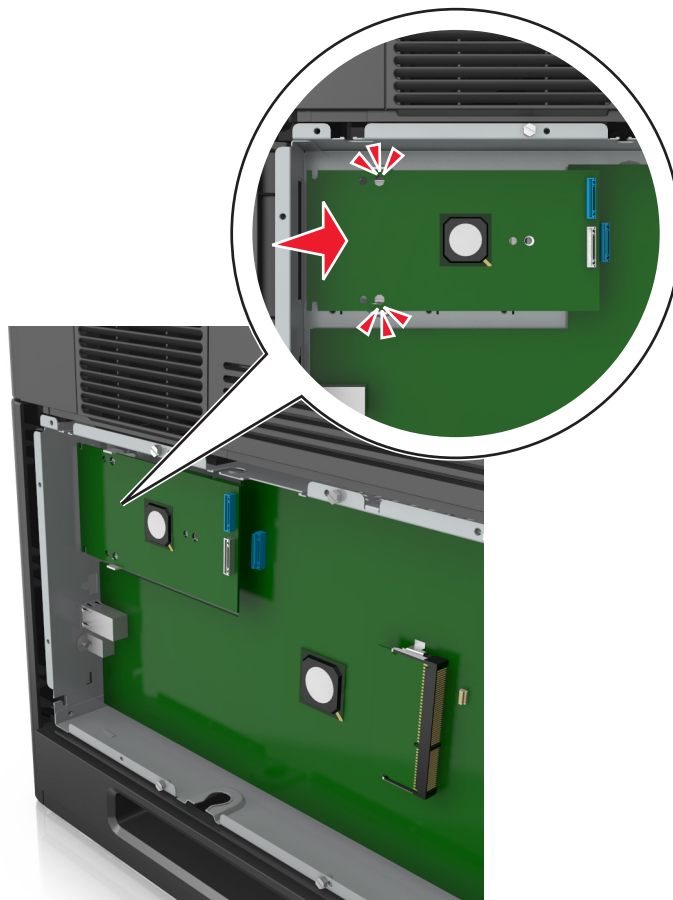

- 8** A mellékelt, ISP-hez kialakított csavar segítségével erősítse a műanyag tartópántot az ISP-hez.

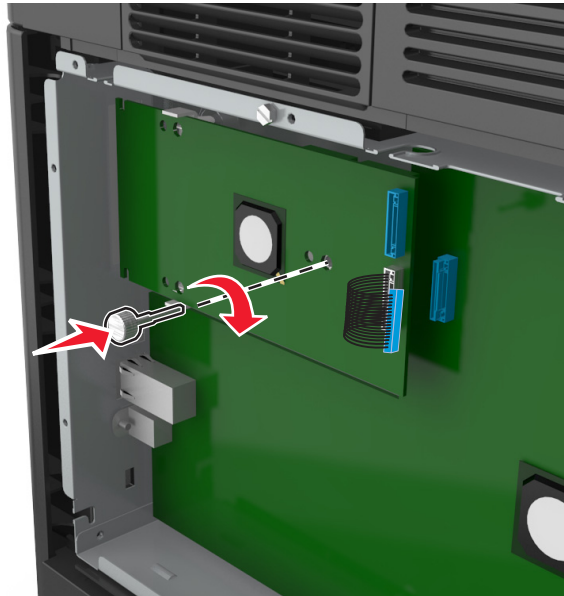

Megjegyzés: Tekerje a csavart az óramutató járásával megegyező irányba, amíg az a helyén nem tartja az ISP, de még ne szorítsa meg a csavart.

- 9** Rögzítse a két rendelkezésre bocsátott csavart az IPS műanyag tartópántnak a vezérlő alapjának védőlemezéhez történő erősítéséhez.

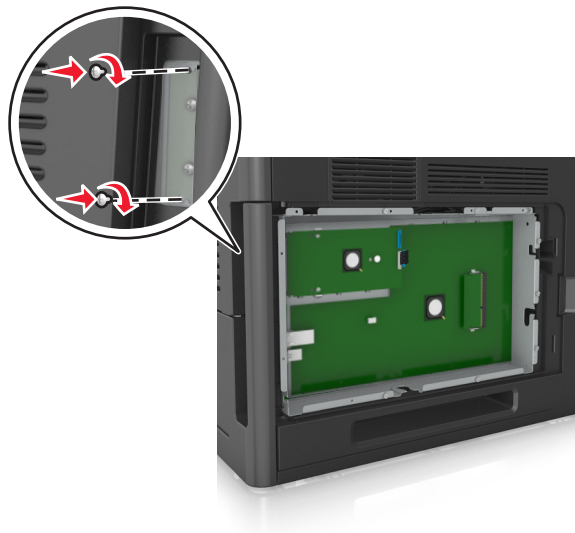

- 10** Húzza meg az ISP-hez erősített csavart.

Vigyázat - sérülésveszély: Ne húzza meg túl szorosan.

- 11** Dugja be az ISP-megoldás csatlakozókábelét a vezérlő alaplapijének dugaljába.

Megjegyzés: A dugaszok és aljzatok színkódolással rendelkeznek.

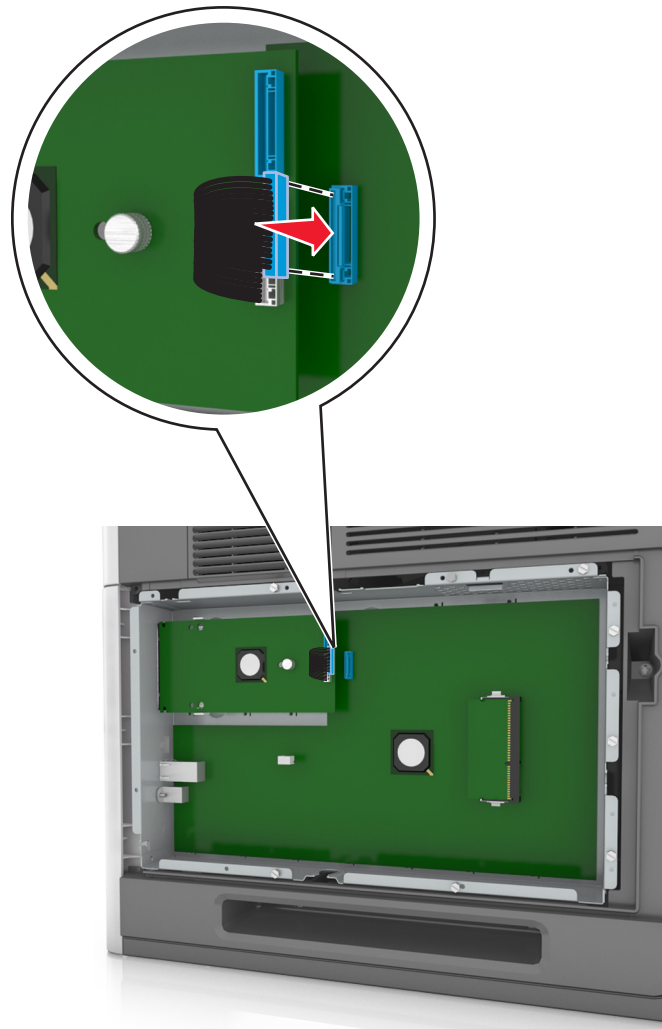

Kiegészítő kártya beszerelése

⚠ VIGYÁZAT! ÁRAMÜTÉS VESZÉLYE: Ha a vezérlőkártyával dolgozik, vagy kiegészítő hardvert vagy memóriát helyez a nyomtatóba a beállítást követően, akkor kapcsolja ki a nyomtatót, és húzza ki a tápkábelt a konnektorból. Ha más eszközök is csatlakoznak a nyomtatóhoz, akkor azokat is kapcsolja ki, és húzza ki a nyomtatóba csatlakozó kábelüket.

Vigyázat - sérülésveszély: A vezérlő alaplaján található elektronikus alkatrészekben könnyen kárt tehet a statikus elektromosság. Érintse meg a nyomtató valamelyik fém alkatrészét, mielőtt a vezérlő alaplajának elektronikus alkatrészeihez vagy csatlakozóihoz nyúlna.

1 Tegye elérhetővé a vezérlő alaplaját.

További információkért, lásd: [„Hozzáférés a vezérlő alaplajához.” a\(z\) 13. oldalon.](#)

2 Vegye ki a kiegészítő kártyát a védőcsomagolásból.

Vigyázat - sérülésveszély: Ne érintse meg a modul élén található csatlakozópontokat.

- 3 A kártyát az oldalánál fogva illesse a kártya műanyag lábait (1) a vezérlő alaplapjának lyukaihoz (2).

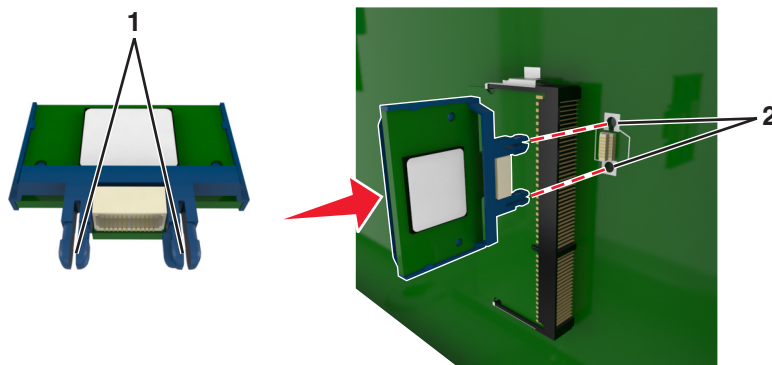

- 4 Nyomja a kártyát határozottan a helyére az ábrán látható módon.

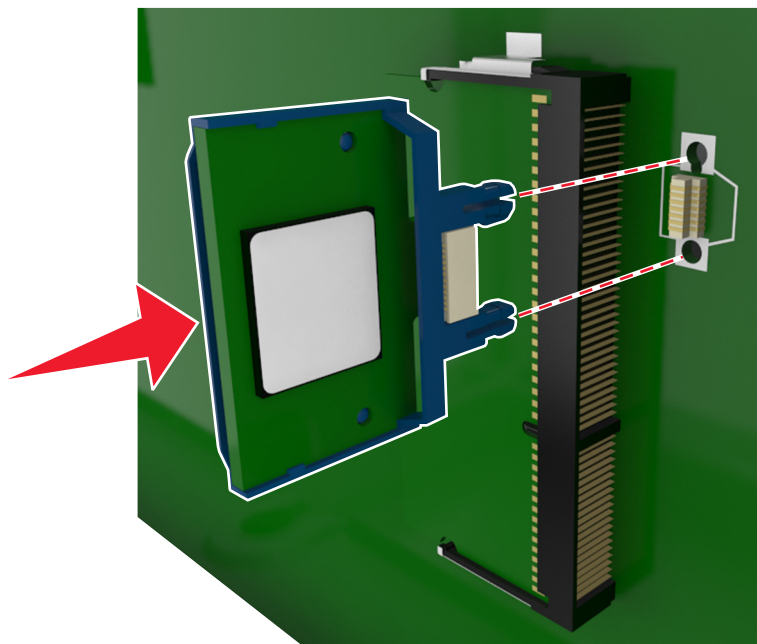

Vigyázat - sérülésveszély: A kártya helytelen behelyezése a kártya és a vezérlő alaplapjának sérüléséhez vezethet.

Megjegyzés: A kártya csatlakozójának teljes hosszában fel kell feküdnie a vezérlő alaplapjára.

- 5 Csukja be a vezérlő alaplapjának szervizajtaját.

Megjegyzés: Miután telepítette a nyomtatószoftvert és a hardverkiegészítőket, előfordulhat, hogy a kiegészítőket a nyomtató-illesztőprogramban kézzel kell felvennie, hogy azokat a nyomtatáshoz használni tudja. További információkért, lásd: [„Választható lehetőségek hozzáadása a nyomtató-illesztőprogramban” a\(z\) 33. oldalon.](#)

A nyomtató merevlemezének beszerelése

Megjegyzés: Ehhez a feladathoz lapos fejű csavarhúzó szükséges.

⚠ VIGYÁZAT! ÁRAMÜTÉS VESZÉLYE: Ha a vezérlőkártyával dolgozik, vagy kiegészítő hardvert vagy memóriát helyez a nyomtatóba a beállítást követően, akkor kapcsolja ki a nyomtatót, és húzza ki a tápkábelt a konnektorból. Ha bármilyen más eszköz is csatlakozik a nyomtatóhoz, akkor azt is kapcsolja ki, és húzza ki a nyomtatóval összekötő kábelt.

Vigyázat - sérülésveszély: A vezérlőkártyán található elektronikus alkatrészekben könnyen kárt tehet a statikus elektromosság. Érintse meg a nyomtató valamelyik fém alkatrészét, mielőtt a vezérlőkártya elektronikus alkatrészeihez vagy csatlakozóihoz nyúlna.

1 Tegye elérhetővé a vezérlő alaplajját.

További információ: [„Hozzáférés a vezérlő alaplajához.” a\(z\) 13. oldalon.](#)

2 Csomagolja ki a nyomtató merevlemezét.

3 Keresse meg a vezérlő alaplajját tartó váz megfelelő csatlakozóját.

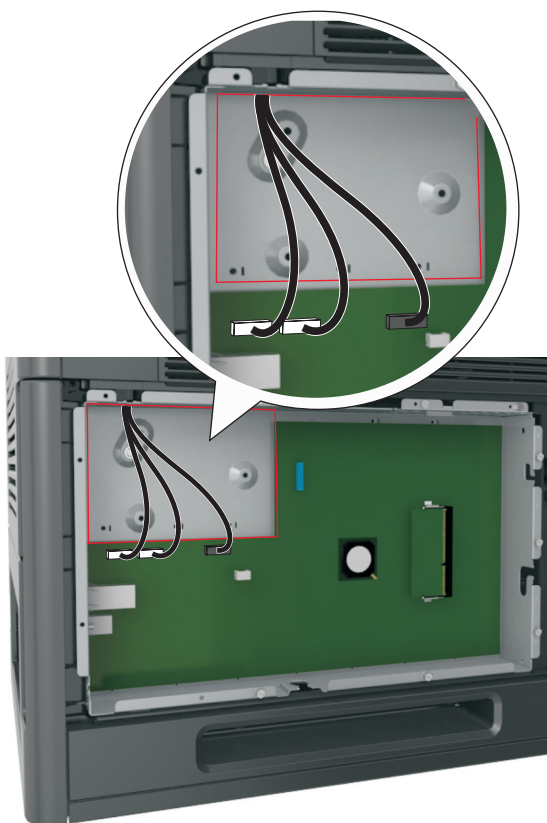

Megjegyzés: Ha be van szerelve ISP kártya, akkor a nyomtató merevlemezét arra az ISP kártyára kell felszerelni.

A nyomtató merevlemezének ISP kártyára szerelése:

- a** Vegye ki a csavarokat a nyomtató merevlemezének tartópántjából, majd távolítsa el a pántot.

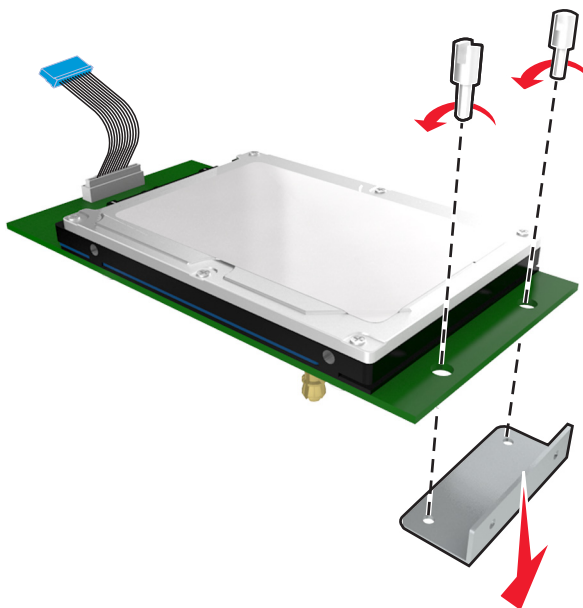

- b** Illessze a nyomtató merevlemezének távtartóit az ISP kártyán található lyukakhoz, majd nyomja meg lefelé a nyomtató merevlemezét, hogy a távtartók a helyükre kerüljenek.

Figyelmeztetés a szereléssel kapcsolatban: A nyomtatott áramkörtáblának csak a széleit fogja meg. Ne érintse vagy nyomja meg a nyomtató-merevlemezének közepét. Ellenkező esetben kárt tehet a modulban.

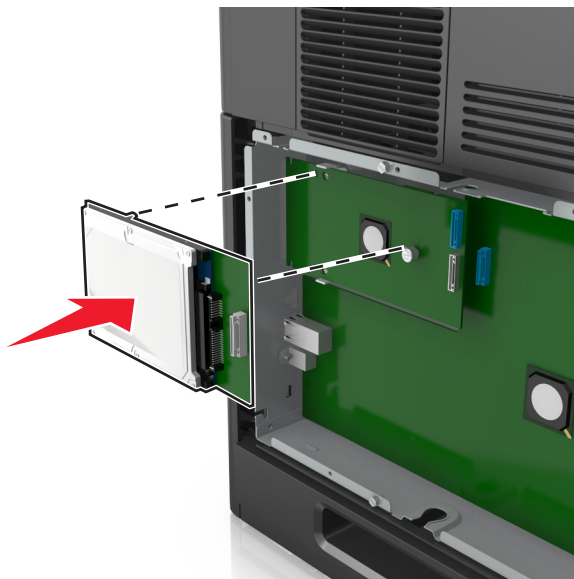

- c** A nyomtató merevlemezének kábelét csatlakoztassa az ISP aljzatához.

Megjegyzés: A dugaszok és aljzatok színekódolással rendelkeznek.

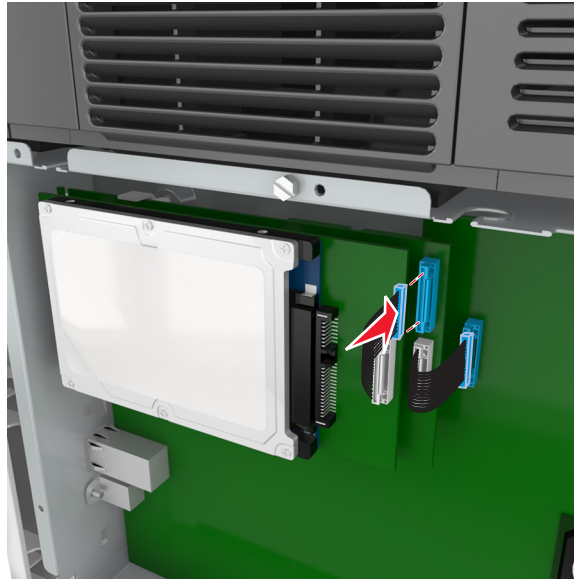

- 4 Illesse a nyomtató merevlemezének távtartóit a vezérlő alaplapiját tartó vázon található lyukakhoz, majd nyomja meg lefelé a nyomtató merevlemezét, hogy a távtartók a helyükre kerüljenek.

Figyelmeztetés a szereléssel kapcsolatban: A nyomtatott áramkörtáblának csak a széléit fogja meg. Ne érintse vagy nyomja meg a nyomtató-merevlemezének közepét. Ellenkező esetben kárt tehet a modulban.

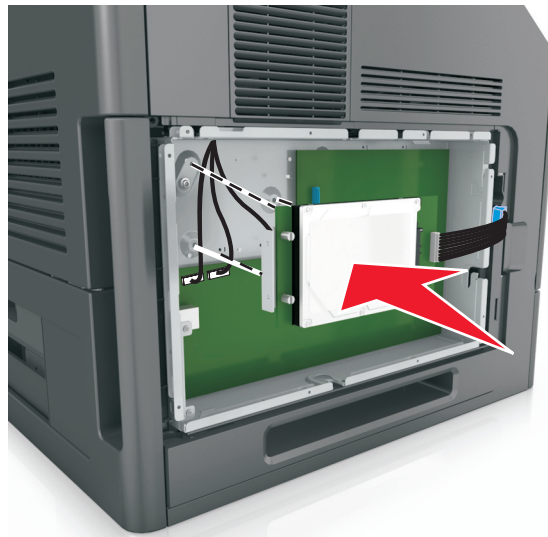

Megjegyzés: Gondoskodjon róla, hogy a kábelek a nyomtató merevlemeze alatt legyenek rejtve.

- 5 A nyomtató merevlemezének kábelét csatlakoztassa a vezérlő alaplapijának aljzatához.

Megjegyzés: A dugaszok és aljzatok színkódolással rendelkeznek.

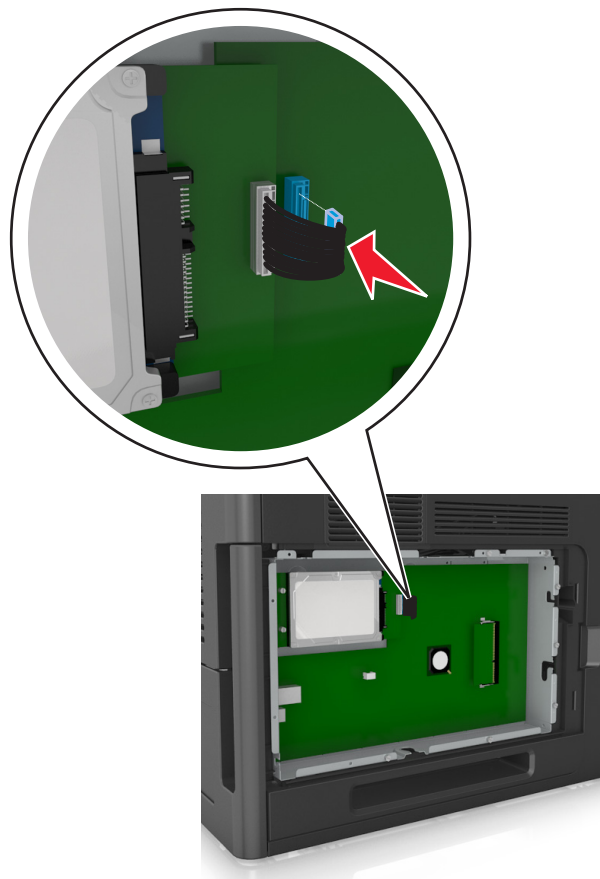

A nyomtató merevlemezének eltávolítása

Megjegyzés: Ehhez a feladathoz lapos fejú csavarhúzó szükséges.

⚠ VIGYÁZAT! ÁRAMÚTÉS VESZÉLYE: Ha a vezérlőkártyával dolgozik, vagy kiegészítő hardvert vagy memóriát helyez a nyomtatóba a beállítást követően, akkor kapcsolja ki a nyomtatót, és húzza ki a tápkábelt a konnektorból. Ha bármilyen más eszköz is csatlakozik a nyomtatóhoz, akkor azt is kapcsolja ki, és húzza ki a nyomtatóval összekötő kábelt.

Vigyázat - sérülésveszély: A vezérlő alaplajján található elektronikus alkatrészekben könnyen kárt tehet a statikus elektromosság. Érintse meg a nyomtató valamelyik fém alkatrészét, mielőtt a vezérlő alaplajjának elektronikus alkatrészeihez vagy csatlakozóihoz nyúlna.

- 1 Tegye elérhetővé a vezérlő alaplajját.

További információkért, lásd: [„Hozzáférés a vezérlő alaplajjához.” a\(z\) 13. oldalon.](#)

- 2 Húzza ki a nyomtató merevlemez-illesztőjének kábelét a vezérlő alaplajjából, de a kábel továbbra is csatlakozzon a nyomtató merevlemezéhez. A kábel kihúzásához nyomja össze az illesztő kábelének csatlakozóján a fülleket a rögzítő kábel kihúzása előtti kioldásához.

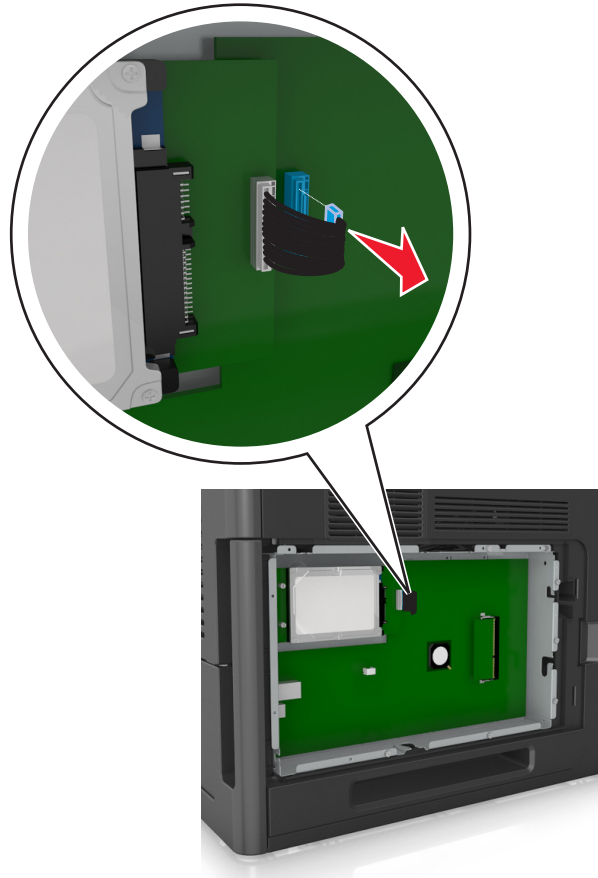

3 Távolítsa el a nyomtató merevlemezét a helyén tartó csavarokat.

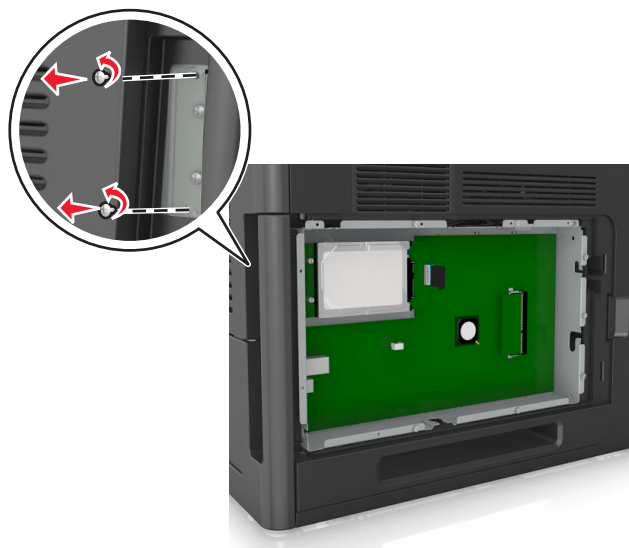

4 Vegye ki a nyomtató merevlemezét.

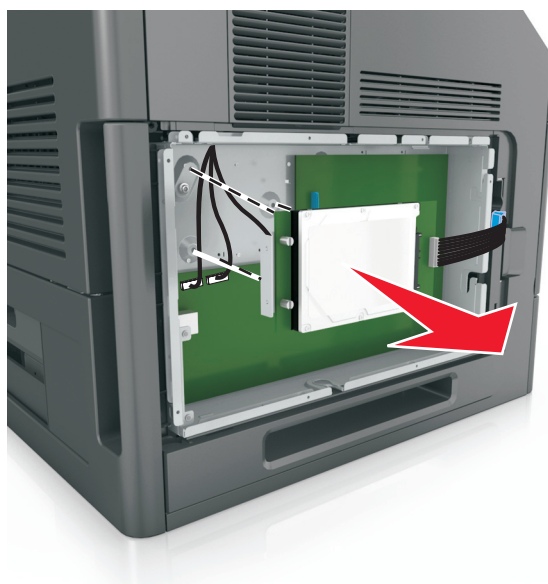



5 Tegye félre a nyomtató merevlemezét.

Hardverkiegészítők telepítése

Beszereési sorrend

⚠ VIGYÁZAT! SÉRÜLÉSVESZÉLY: A nyomtató tömege több mint 18 kg, ezért biztonságos megemeléséhez legalább két ember szükséges.

 **VIGYÁZAT! ÁRAMÜTÉS VESZÉLYE:** Ha a vezérlőkártyával dolgozik, vagy kiegészítő hardvert vagy memóriát helyez a nyomtatóba a beállítást követően, akkor kapcsolja ki a nyomtatót, és húzza ki a tápkábelt a konnektorból. Ha bármilyen más eszköz is csatlakozik a nyomtatóhoz, akkor azt is kapcsolja ki, és húzza ki a nyomtatóval összekötő kábelt.

 **VIGYÁZAT! FELBILLENÉS VESZÉLYE:** A padlóra helyezett összeállítások stabilitása érdekében kiegészítő berendezésre van szükség. Többféle bemeneti opció használatkor nyomtatóállvány vagy nyomtatótalapzat használata szükséges. Hasonló konfigurációjú nyomtató vásárlásakor további bútordarabokra is szükség lehet. További információért fáradjon el oda, ahol a nyomtatót vásárolta.

A nyomtatót és a vásárolt hardverkiegészítőket az itt leírt sorrendben kell beszerezni:

- Görgős talpazat
- 2100 lapos tálca vagy távtartó
- 550 lapos kiegészítő tálca
- Nyomtató

A görgős talp, az 550 lapos kiegészítő tálca, a távtartó vagy a 2100 lapos tálca beszerelésével kapcsolatosan lásd a kiegészítőkhöz kapott üzembe helyezési útmutatót.

Kiegészítő tálcák beszerelése

 **VIGYÁZAT! SÉRÜLÉSVESZÉLY:** A nyomtató tömege több mint 18 kg, ezért biztonságos megemeléséhez legalább két ember szükséges.

 **VIGYÁZAT! ÁRAMÜTÉS VESZÉLYE:** Ha a vezérlőkártyával dolgozik, vagy kiegészítő hardvert vagy memóriát helyez a nyomtatóba a beállítást követően, akkor kapcsolja ki a nyomtatót, és húzza ki a tápkábelt a konnektorból. Ha bármilyen más eszköz is csatlakozik a nyomtatóhoz, akkor azt is kapcsolja ki, és húzza ki a nyomtatóval összekötő kábelt.

 **VIGYÁZAT! FELBILLENÉS VESZÉLYE:** A padlóra helyezett összeállítások stabilitása érdekében kiegészítő berendezésre van szükség. Alkalmazzon nyomtatóállványt vagy nyomtatótalapzatot, ha nagy kapacitású tálcát, illetve többféle egységet használ. Ha hasonló konfigurációjú nyomtatót vásárol, további bútordarabokra is szükség lehet. További információért fáradjon el oda, ahol a nyomtatót vásárolta.

- 1 Kapcsolja ki a nyomtatót.
- 2 Csomagolja ki a kiegészítő tálcát, majd távolítsa el róla az összes csomagolóanyagot.

- 3 Húzza ki a tálcát, majd távolítson el minden csomagolóanyagot a tálcából.

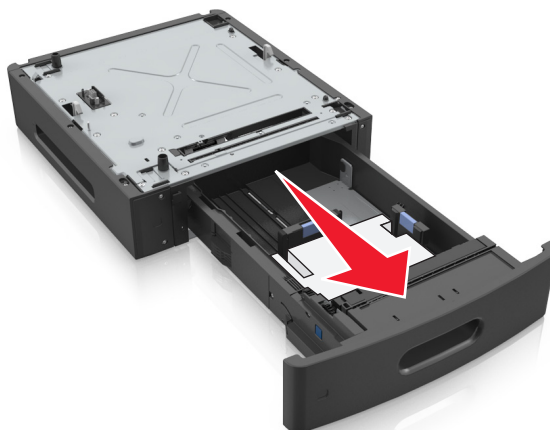

- 4 Helyezze vissza a tálcát.
5 Helyezze a tálcát a nyomtató közelébe.
6 Igazítsa egymáshoz a nyomtatót és a tálcát, majd óvatosan eressze le a nyomtatót a helyére.

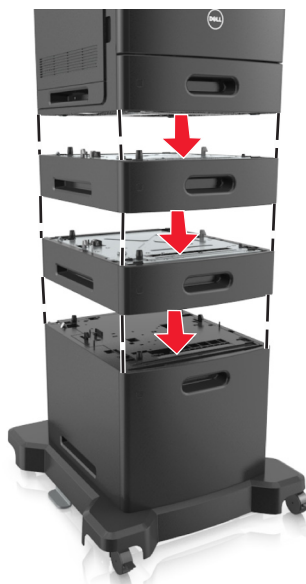

- 7 Kapcsolja be ismét a nyomtatót.

Megjegyzés: Miután telepítette a nyomtatószoftvert és beszerelte a kiegészítő tálcákat, előfordulhat, hogy a kiegészítőket a nyomtató-illesztőprogramban kézzel kell felvennie, hogy azokat a nyomtatáshoz használni tudja. További információkért, lásd: [„Választható lehetőségek hozzáadása a nyomtató-illesztőprogramban” a\(z\) 33. oldalon.](#)

A kábelek csatlakoztatása



VIGYÁZAT! SÉRÜLÉSVESZÉLY: Zivataros időben ne helyezze üzembe a készüléket, illetve ne végezzen elektromos vagy kábelezési csatlakoztatásokat, például tápkábel, fax vagy USB-kábel csatlakoztatását.

Csatlakoztassa a nyomtatót a számítógéphez egy USB- vagy Ethernet-kábel használatával.

Győződjön meg róla, hogy az alábbiak össze vannak illesztve:

- A kábelen levő USB-jel és a nyomtató USB-jele
- A megfelelő Ethernet-kábel és az Ethernet-port
- A megfelelő párhuzamos kábel és a párhuzamos port

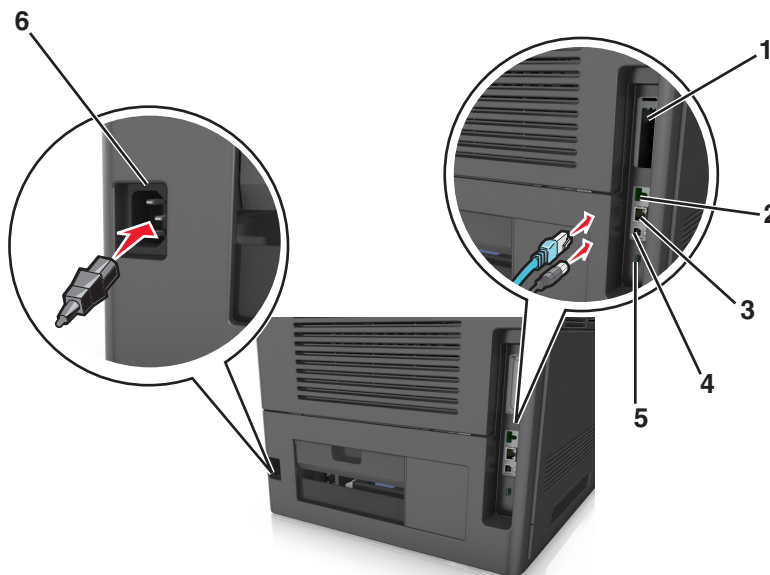

Elem	Funkció
1 Párhuzamos port	Csatlakoztassa a nyomtatót a számítógéphez. Megjegyzés: Ez a kiegészítő az Internal Solutions Port (ISP) telepítéséhez is használható.
2 USB-port	Csatlakoztassa a vezeték nélküli kiegészítő hálózati adaptert.
3 Ethernet-port	Csatlakoztassa nyomtatót a hálózathoz.
4 USB-nyomtatóport	Csatlakoztassa a nyomtatót a számítógéphez.
5 Biztonsági nyílás	Szereljen fel zárat a vezérlő alaplapijának rögzítéséhez.
6 A nyomtató tápkábelének aljzata	Csatlakoztassa a nyomtatót egy megfelelően földelt csatlakozóaljzathoz.

Vigyázat - sérülésveszély: Nyomtatás közben ne érjen az USB-kábelhez, a vezeték nélküli hálózati adapterhez vagy a nyomtató ábrán jelzett részéhez. Adatvesztés vagy meghibásodás következhet be.

Megjegyzés: Ez a funkció csak akkor érhető el, ha kiegészítő tálcákat és görgős talpat vásárol.

Az Ethernet-kábel és a tápkábel csatlakoztatása után precízen helyezze a kábeleket a nyomtató hátulján levő csatornába.

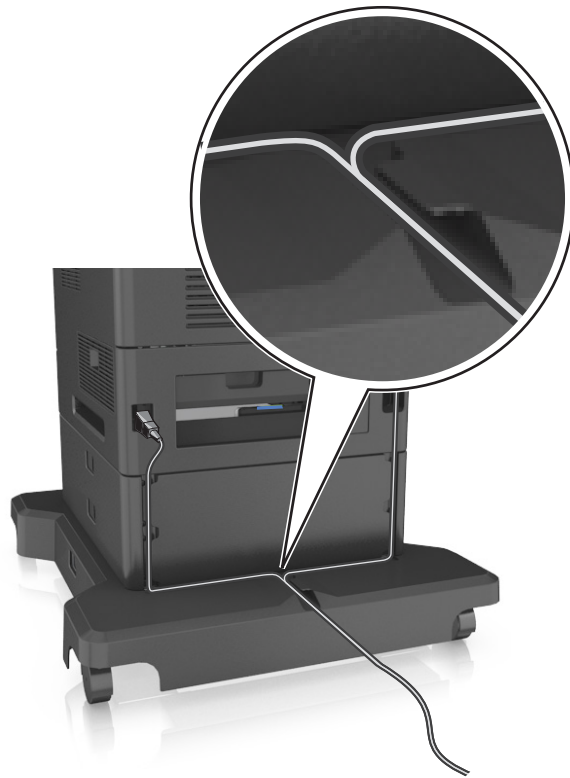

A nyomtatószoftver beállítása

A nyomtató telepítése

- 1 Szerezze be a szoftvertelepítő csomag egy példányát.
- 2 Futtassa a telepítőt, majd kövesse a számítógép képernyőjén megjelenő utasításokat.
- 3 Macintosh rendszeren adja hozzá a nyomtatót.

Megjegyzés: Keresse meg a nyomtató IP-címét a Network/Ports (Hálózat/portok) menü TCP/IP részében.

Választható lehetőségek hozzáadása a nyomtató-illesztőprogramban

Útmutatás Windows-felhasználók számára

- 1 Nyissa meg a nyomtatók mappát, majd válassza ki a nyomtatót.
- 2 Nyissa meg a Nyomtató tulajdonságai párbeszédpanelt, majd adjon hozzá vagy manuálisan telepítsen lehetőségeket.
- 3 Alkalmazza a módosításokat.

Macintosh-felhasználók számára

- 1 Az Apple menüben a System Preferences (Rendszerbeállítások) lehetőségnél lépjen a nyomtatóhoz, majd válassza az **Options & Supplies** (Kiegészítők és kellékanyagok) >**Driver** (Illesztőprogram) lehetőséget.
- 2 Adja hozzá a telepített hardverkiegészítőket.
- 3 Alkalmazza a módosításokat.

hálózatok

Megjegyzések:

- Mielőtt első alkalommal állítja be a nyomtatót vezeték nélküli hálózaton, vásároljon vezeték nélküli hálózati adaptert. További információért fáradjon el oda, ahol a nyomtatót vásárolta.
- Az SSID (Service Set Identifier, szolgáltatáskészlet-azonosító) a vezeték nélküli hálózathoz társított név. A WEP (Wired Equivalent Privacy, vezetékessel egyenértékű biztonság), a WPA (Wi-Fi Protected Access, WiFi-védett hozzáférés), WPA2 és 802.1X-RADIUS a hálózatokon használt adatvédelmi megoldások egyes típusai.

A nyomtató üzembe helyezésének előkészítése Ethernet hálózaton

Ha Ethernet hálózathoz szeretné csatlakoztatni nyomtatót, szerezze be a következő adatokat, mielőtt belefogna a beállításba.

Megjegyzés: Ha a hálózat automatikusan osztja ki az IP-címeket a számítógépek és a nyomtatók számára, folytassa a nyomtató telepítését.

- Érvényes, egyedi IP-cím a nyomtató számára a hálózatban
- A hálózati átjáró
- A hálózati maszk
- A nyomtató beceneve (opcionális)

Megjegyzés: Ha becenevet rendel a nyomtatóhoz, egyszerűbben azonosíthatja azt a hálózaton. Használhatja a nyomtató alapértelmezett becenevét, de hozzárendelhet egy másik, könnyebben megjegyezhető nevet is.

Ahhoz, hogy a nyomtatót a hálózathoz csatlakoztassa, szükség van egy Ethernet kábelre, valamint egy szabad portra, amelyhez a nyomtató fizikailag csatlakoztatható. Ha mód van rá, használjon új hálózati kábelt, hogy az esetleg sérült régebbi kábel okozta problémákat elkerülje.

A nyomtató üzembe helyezése vezeték nélküli hálózaton

Megjegyzések:

- Ellenőrizze, hogy a vezeték nélküli hálózati adapter van telepítve van-e a nyomtatóba és megfelelően működik-e.
- Győződjön meg róla, hogy a hozzáférési pont (vezeték nélküli útválasztó) be van kapcsolva és megfelelően működik.

A nyomtató vezeték nélküli hálózaton való üzembe helyezése előtt gondoskodjon róla, hogy rendelkezzen a következő információkkal:

- **SSID** – Az SSID azonosítót más néven hálózathévínek is hívják.
- **Vezeték nélküli mód (vagy hálózati mód)** – A mód vagy infrastruktúra, vagy ad hoc.
- **Csatorna (ad hoc hálózatokhoz)** – A csatorna alapértéke az infrastruktúra hálózatok esetében az automatikus. Néhány ad hoc hálózaton szintén az automatikus beállításra van szükség. Ellenőrizze a rendszergazdánál, ha nem biztos benne, melyik csatornát válassza.
- **Biztonsági mód** – Három alapvető lehetőség választható a Biztonsági módnál:
 - WEP-kulcs
Ha a hálózata egynél több WEP-kulcsot használ, akkor legfeljebb négy adható meg az erre szolgáló mezőkben. Válassza ki a hálózaton jelenleg használatban lévő kulcsot az alapértelmezett WEP-átviteli kulcs megadásával.
vagy
 - WPA vagy WPA2 megosztott kulcs vagy jelszó
A WPA mód titkosítást és egy további biztonsági szintet tartalmaz. A lehetőségek: AES vagy TKIP. Ugyanazt a típusú titkosítást kell beállítani az útválasztón és a nyomtatón, különben a nyomtató nem fog tudni kommunikálni a hálózaton.
 - 802.1X–RADIUS
Ha 802.1X-hálózaton telepíti a nyomtatót, akkor a következőkre lehet szüksége:
 - Hitelesítés típusa
 - Belső hitelesítés típusa
 - 802.1X-felhasználónév és -jelszó
 - Tanúsítványok
 - Nincs biztonság
Ha a vezeték nélküli hálózat semmilyen biztonsági eljárást nem alkalmaz, akkor nincs szükség biztonsági információkra.

Megjegyzés: A nem biztonságos vezeték nélküli hálózatok használata nem javasolt.

Megjegyzések:

- Ha nem ismeri annak vezeték nélküli hálózatnak az SSID azonosítóját, amelyhez a számítógép csatlakozik, indítsa el a számítógép hálózati adapterének vezeték nélküli segédprogramját, és keresse meg a hálózat nevét. Ha nem találja a hálózat SSID azonosítóját vagy a biztonsági adatokat, olvassa el a hozzáférési pont dokumentációját, vagy forduljon a rendszergazdához.
- A vezeték nélküli hálózat WPA-/WPA2 előre megosztott kulcsának/jelszavának beszerzéséhez olvassa el a hozzáférési pont dokumentációját, a hozzáférési pont weblapját, vagy forduljon a rendszergazdához.

Nyomtató csatlakoztatása a Vezeték nélküli telepítő varázsló segítségével

Mielőtt elkezdené a műveleteket, győződjön meg a következőkről:

- A vezeték nélküli hálózati adapter csatlakoztatva van a nyomtatójához, és megfelelően működik. További információ a vezeték nélküli hálózati adapterhez mellékelt útmutatóban található.
- Egy Ethernet-kábel nincs bedugva a nyomtatóba.
- Az Aktív NIC automatikusra van állítva. Ennek automatikusra állításához lépjen az alábbi helyre:



>Hálózat/portok >Aktív NIC >Automatikus >Küldés

Megjegyzés: Győződjön meg róla, hogy a nyomtató ki van kapcsolva, majd várjon legalább 5 másodpercet, majd kapcsolja vissza.

1 Lépjen a következő elemhez a nyomtató kezelőpaneljén:



>Hálózat/portok >Hálózat [x] >Hálózat [x] Beállítások >Vezeték nélküli >Vezeték nélküli kapcsolat beállítások

2 Válasszon ki egy vezeték nélküli kapcsolat beállítást.

Használja	arra, hogy
Hálózatok keresése	Megjeleníti az elérhető vezeték nélküli kapcsolatokat. Megjegyzés: Ez a menüpont megjeleníti az összes érzékelt biztonságos vagy nem biztonságos hálózat SSID-jét (hálózatnevét).
Adjon meg egy hálózatnevet	Az SSID manuális megadása. Megjegyzés: Ügyeljen, hogy a megfelelő SSID értéket írja be.
Wi-Fi Protected Setup	A nyomtató csatlakoztatása vezeték nélküli hálózathoz Wi-Fi Protected Setup (WPS) használatával.

3 Kövesse a nyomtató kijelzőjén megjelenő utasításokat.

A nyomtató csatlakoztatása vezeték nélküli hálózathoz Wi-Fi Protected Setup (WPS) használatával.

Mielőtt elkezdené a műveleteket, győződjön meg a következőkről:

- A hozzáférési pont (vezeték nélküli útválasztó) kompatibilis a Wi-Fi Protected Setup (WPS) szabvánnyal. További információ a hozzáférési ponthoz mellékelt dokumentációban található.
- A nyomtatójában található vezeték nélküli hálózati adapter megfelelően csatlakoztatva van, és működik. További információ a vezeték nélküli hálózati adapterhez mellékelt útmutatóban található.

PBC, gombnyomós beállítás használata

1 Lépjen a következő elemhez a nyomtató kezelőpaneljén:



>Hálózat/portok >[x] hálózat >[x] hálózat beállítása >Vezeték nélküli >Vezeték nélküli kapcsolat beállítások >Wi-Fi Protected Setup >Gombnyomós módszer indítása

2 Kövesse a nyomtató kijelzőjén megjelenő utasításokat.

A Személyes azonosító kód (PIN-kód) használata

1 Lépjen a következő elemhez a nyomtató kezelőpaneljén:



>Hálózat/portok >[x] hálózat >[x] hálózat beállítása >Vezeték nélküli >Vezeték nélküli kapcsolat beállítások >Wi-Fi Protected Setup >PIN-módszer indítása

2 Másolja ki a nyolc karakteres WPS PIN-kódot.

3 Nyisson meg egy webböngészőt, és írja be a hozzáférési pont IP-címét a címmezőbe.

Megjegyzések:

- Az IP-cím számok négyelemű, pontokkal elválasztott halmaza, például 123.123.123.123.
- Ha használ proxykiszolgálót, átmenetileg tiltsa le a weboldal megfelelő betöltése érdekében.

- 4 Hozzáférés a WPS-beállításokhoz. További információ a hozzáférési ponthoz mellékelt dokumentációban található.
- 5 Adja meg a nyolc karakteres PIN-kódot, majd mentse a beállítást.

A nyomtató csatlakoztatása vezeték nélküli hálózathoz a beágyazott webkiszolgáló használatával

Mielőtt elkezdené a műveleteket, győződjön meg a következőkről:

- A nyomtató ideiglenesen csatlakoztatva van Ethernet-hálózathoz.
- Vezeték nélküli hálózati adapter van telepítve a nyomtatóba és az megfelelően működik. További információ a vezeték nélküli hálózati adapterhez mellékelt útmutatóban található.

- 1 Nyisson meg egy webböngészőt, és írja be a nyomtató IP-címét a címmezőbe.

Megjegyzések:

- Tekintse meg a nyomtató IP-címét a nyomtató kezelőpaneljén. Az IP-cím számok négyelemű, pontokkal elválasztott halmaz, például 123.123.123.123.
- Ha használ proxykiszolgálót, átmenetileg tiltsa le a weboldal megfelelő betöltése érdekében.

- 2 Kattintson a **Beállítások >Hálózat/portok >Vezeték nélküli** elemre.

- 3 Módosítsa a beállításokat, hogy azok megfeleljenek a hozzáférési pont (vezeték nélküli útválasztó) beállításainak.

Megjegyzés: Győződjön meg róla, hogy a megfelelő SSID-t, biztonsági módot, előre megosztott kulcsszót vagy jelszót, illetve hálózati módot és csatornát adta meg.

- 4 Kattintson a **Küldés** gombra.

- 5 Kapcsolja ki a nyomtatót, és távolítsa el az Ethernet-kábelt a nyomtatóból. Ezután várjon legalább öt másodpercet, majd kapcsolja vissza a nyomtatót.

- 6 Annak ellenőrzésére, hogy a nyomtató csatlakozik-e a hálózathoz, nyomtasson ki egy hálózatbeállítási oldalt. Majd a [x] hálózati kártya részben nézze meg, hogy az állapot „Csatlakoztatva” értéket mutat-e.

Portbeállítások módosítása új hálózat ISP telepítése után

Megjegyzések:

- Ha a nyomtatónak statikus IP-címe van, akkor nem kell módosításokat végeznie.
- Ha a számítógépek úgy vannak konfigurálva, hogy IP-cím helyett hálózati nevet használjanak, akkor nem kell módosítást végeznie.
- Ha egy korábban Ethernet kapcsolatra konfigurált nyomtatóra vezeték nélküli ISP kártyát telepít, akkor a nyomtatót mindenképpen csatlakoztassa le az Ethernet hálózatról.

Útmutatás Windows-felhasználók számára

- 1 Nyissa meg a nyomtatók mappáját.
- 2 Az új ISP-vel rendelkező nyomtató menüjének parancsikonyájával nyissa meg a Nyomtató tulajdonságai párbeszédpanelt.
- 3 Konfigurálja a port elemet a listából.

- 4 Frissítse az IP-címet.
- 5 Alkalmazza a módosításokat.

Macintosh-felhasználók számára

- 1 Az Apple menü System Preferences (Rendszerbeállítások) részében lépjen a nyomtatók listájához, majd válassza a + >IP elemet.
- 2 Írja be az IP-címet a címmezőbe.
- 3 Alkalmazza a módosításokat.

A soros nyomtatás beállítása

Ha a számítógép messze van a nyomtatótól, használjon soros nyomtatást. A soros vagy kommunikációs (COM) port telepítését követően konfigurálja a nyomtatót és a számítógépet.

Megjegyzés: A soros nyomtatás csökkenti a nyomtatási sebességet.

- 1 Állítsa be a paramétereket a nyomtatón.
 - a A kezelőpanelről navigáljon a portbeállításokat tartalmazó menühöz.
 - b Keresse meg a soros portbeállítások menüjét, majd szükség esetén módosítsa a beállításokat.
 - c Mentse el a beállításokat.
- 2 A számítógépen nyissa meg a Nyomtatók mappát, majd válassza ki a nyomtatót.
- 3 Nyissa meg a Nyomtató tulajdonságai párbeszédpanelét, majd válassza a COM port lehetőséget a listából.
- 4 Adja meg a COM port paramétereit az Eszközkezelőben.

A Futtatás párbeszédablakban nyissa meg a parancssort, majd írja be: **devmgmt.msc**.

A nyomtatóbeállítás ellenőrzése

A menübeállítás oldal nyomtatása

Az aktuális menübeállítások áttekintéséhez és annak ellenőrzéséhez, hogy a nyomtatókiegészítők megfelelően vannak-e telepítve, nyomtasson egy menübeállítási oldalt.

Megjegyzés: Ha még nem módosította a menüelemeket, akkor a menübeállítási oldalon a gyári alapértelmezett beállítások szerepelnek. Amikor módosítja és menti a menüelemeket, azok lecserélik a gyári alapértelmezett beállításokat *felhasználói alapértelmezett beállításokként*. Egy felhasználói alapértelmezett beállítás addig marad érvényben, amíg nem fér hozzá ismét a menühöz, módosít egy értéket, és menti azt.

Lépjen a következő elemhez a nyomtató kezelőpaneljén:

 >Beállítások >  >Jelentések >  >Menübeállítások oldal > 

Hálózatbeállítási oldal nyomtatása

Ha a nyomtató a hálózathoz csatlakozik, nyomtasson ki egy hálózatbeállítási oldalt a hálózati kapcsolat ellenőrzéséhez. Az oldal ezenfelül fontos, a hálózati nyomtatási konfiguráció megoldását segítő információkat is tartalmaz.

- 1 Lépjen a következő elemhez a nyomtató kezelőpaneljén:

 >Beállítások >  >Jelentések >  >Hálózatbeállítási oldal > 

- 2 Ellenőrizze a hálózatbeállítási oldal első szakaszát, és győződjön meg róla, hogy az állapot értéke a Csatlakoztatva.

Ha az állapot értéke Nincs csatlakoztatva, akkor lehet, hogy a hálózati csatlakozó nem aktív, vagy a hálózati kábel hibásan működik. Lépjen kapcsolatba a rendszergazdával a megoldás érdekében, majd nyomtasson ki egy másik hálózatbeállítási oldalt.

Papír és speciális adathordozó betöltése

A papír és speciális adathordozók kiválasztása és kezelése hatással lehet a dokumentumok nyomtatásának megbízhatóságára. További információkért lásd: [„Papírelakadások elkerülése” a\(z\) 147. oldalon](#) és [„A papír tárolása” a\(z\) 63. oldalon](#).

A papírméret és a papírtípus beállítása

1 Lépjen a következő elemhez a nyomtató kezelőpaneljén:

 >Beállítások >  >Papír menü >  >Papírméret/-típus > 

2 A fel és a le nyíl segítségével válassza ki a tálcát vagy adagolót, majd nyomja meg a  gombot.

3 A fel és a le nyíl segítségével válassza ki a papírméretet, majd nyomja meg a  gombot.

4 A fel és a le nyíl gombbal válassza ki a papírtípust, majd nyomja meg a  gombot a beállítások módosításához.

Az Univerzális papírbeállítások konfigurálása

Az univerzális papírméret egy felhasználó által definiált beállítás, amellyel olyan méretű papírokra nyomtathat, amelyek nem találhatók meg a nyomtató menüjében.

Megjegyzések:

- A legkisebb támogatott Univerzális méret 70 x 127 mm (2,76 x 5 hüvelyk) egyoldalas nyomtatás esetén, és 105 x 148 mm (4,13 x 5,83 hüvelyk) kétoldalas (duplex) nyomtatás esetén.
- A legnagyobb támogatott Univerzális méret 216 x 356 mm (8,5 x 14 hüvelyk) egy- és kétoldalas nyomtatás esetén.
- 210 mm-nél (8,3 hüvelyk) kisebb szélességű papírra való nyomtatás esetén előfordulhat, hogy a nyomtató a legjobb nyomtatási minőség biztosítása érdekében adott idő után alacsonyabb sebességen folytatja a nyomtatást.

Lépjen a következő elemhez a nyomtató kezelőpaneljén:

 >Beállítások >  >Papír menü >  >Univerzális beállítás >  >Mértékegységek >  > válassza ki a mértékegységet > 

A 550 lapos tálcá betöltése

 **VIGYÁZAT! SÉRÜLÉSVESZÉLY:** A berendezés stabilitásvesztésének elkerülése érdekében minden egyes tálcába külön-külön töltsse be a papírt. A többi tálcát tartsa csukva, amíg szüksége nincs rájuk.

1 Húzza ki a tálcát.

Megjegyzések:

- Folio, Legal vagy Oficio méretű papír betöltése esetén emelje fel enyhén a tálcat, és húzza teljesen ki.
- Ne távolítsa el a tálcákat, amíg nyomtatás zajlik, vagy amíg a **Foglalt** felirat látszik a képernyőn. Ha így tesz, az elakadást okozhat.



- 2** Nyomja össze a papírhosszúság-vezetőt, majd csúsztassa azt a megfelelő pozícióba a betöltött papír méretéhez, amíg a helyére nem *kattan*.

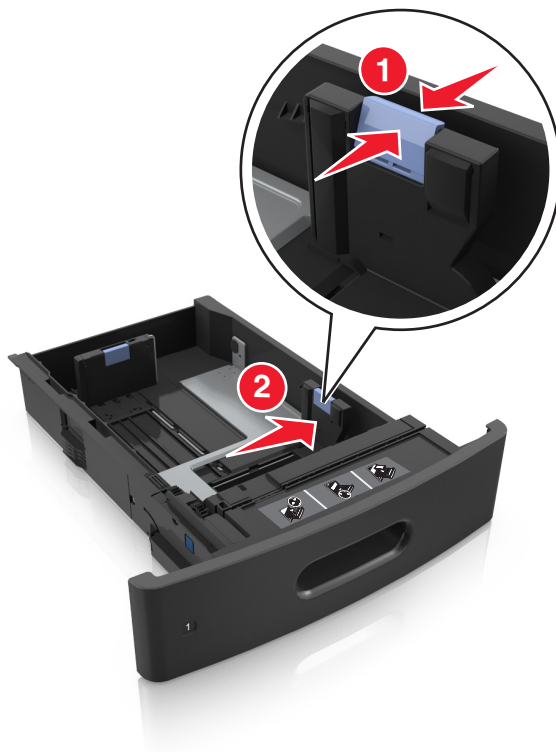

Megjegyzés: Használja a tálca alján lévő papírméret-mutatókat, amelyek a vezetőék beállítását segítik.



- 3** Oldja ki a papírhosszúság-vezetőket, és nyomja össze, majd csúsztassa azokat a megfelelő pozícióba a betöltött papír méretéhez.

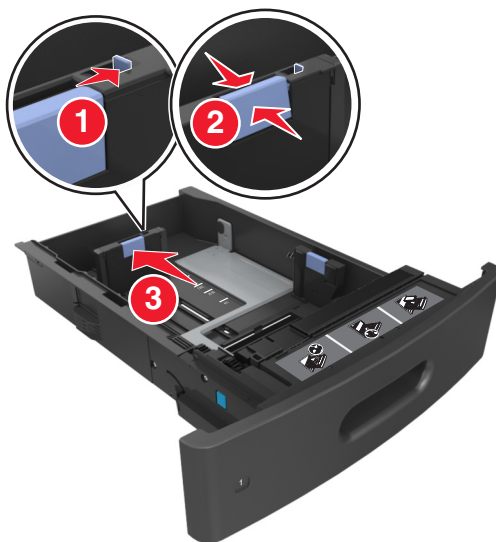

Megjegyzések:

- Rögzítse a papírhosszúság-vezetőt minden papírméret esetében.
- Használja a tálca alján lévő papírméret-mutatókat, amelyek a vezetőök beállítását segítik.



- 4 Lazítsa fel és rázza össze a papírköteget. Ne hajtsa meg, és ne gyúrja össze a papírt. Egyenesítse ki a köteg szélét egy egyenes felületen.

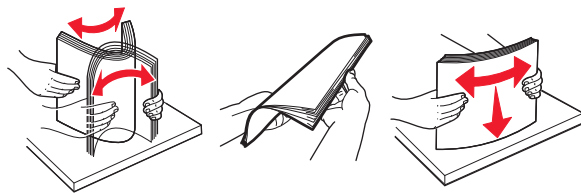

- 5 A papírköteget a nyomtatandó oldalával lefelé töltse be.

Megjegyzés: Győződjön meg róla, hogy a nyomtatóban lévő papír vagy boríték megfelelően van betöltve.

- A fejléc betöltése változó attól függően, hogy használatban van-e egy külön megvásárolható kapcsoló kiadóegység.

Választható kapcszó kiadóegység nélkül	Választható kapcszó kiadóegységgel
 <p data-bbox="532 558 764 590">Egyoldalas nyomtatás</p>	 <p data-bbox="963 558 1195 590">Egyoldalas nyomtatás</p>
 <p data-bbox="532 877 764 909">Kétoldalas nyomtatás</p>	 <p data-bbox="963 877 1195 909">Kétoldalas nyomtatás</p>

- Ne csúsztassa a papírt a tálcába. A papírt az ábrán látható módon töltsse be.

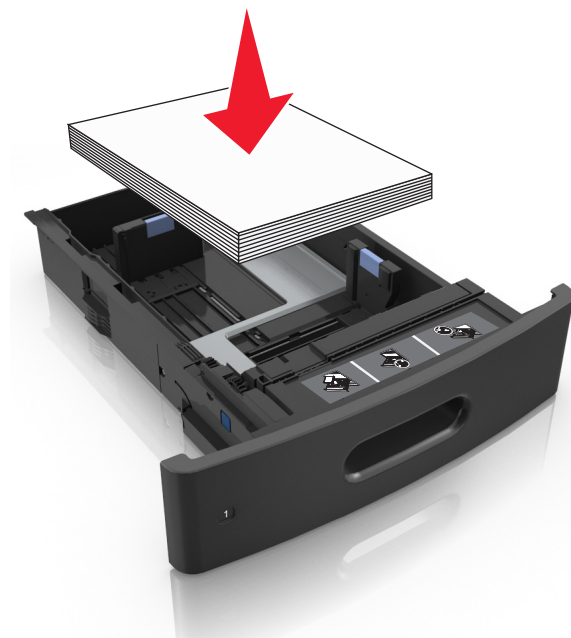

- Borítékok betöltése esetén győződjön meg arról, hogy azok lezáróval felfelé nézzenek, és a tálca bal oldali részére kerüljenek.

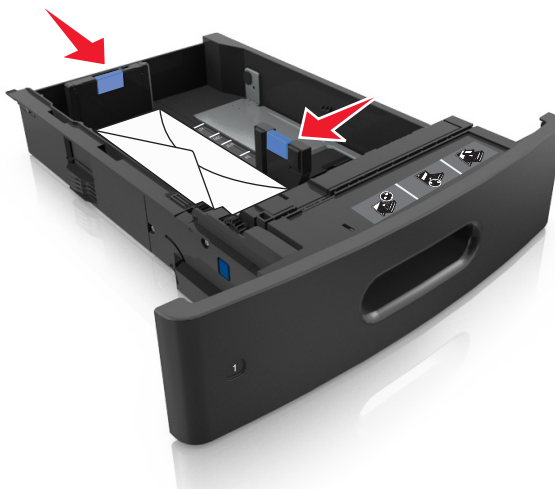

- Figyeljen arra, a papír ne haladja meg a papírtöltés maximum jelzését.



Vigyázat - sérülésveszély: A tálca túltöltése papírelakadást okozhat.

- 6 Egyéni vagy Universal méretű papír használata esetén úgy állítsa be a papírvezetőket, hogy finoman hozzáérjenek a papírköteg széléhez, majd rögzítse a hosszvezetőt.

7 Helyezze vissza a tálcát.



8 Állítsa be a nyomtató kezelőpaneljének Papír menüjében a papírtípust és -méretet úgy, hogy az megegyezzen a tálcába töltött papírral.

Megjegyzés: A papírelakadások és a nem megfelelő minőségű nyomtatás elkerülése érdekében a megfelelő papírméretet és -típust állítsa be.

A 2100 lapos tálca betöltése

⚠ VIGYÁZAT! SÉRÜLÉSVESZÉLY: A berendezés stabilitásvesztésének elkerülése érdekében minden egyes tálcába külön-külön töltse be a papírt. A többi tálcát tartsa csukva, amíg szüksége nincs rájuk.

1 Húzza ki a tálcát.

2 Állítsa be a hossz- és szélvezetőket.

A5 méretű papír betöltése

- a Húzza ki a papírszélesség-vezetőket, majd csúsztassa azokat az A5-nek megfelelő pozícióba.



- b Nyomja össze a papírhosszúság-vezetőket, majd csúsztassa azokat az A5 pozícióba, amíg helyükre nem kattannak.

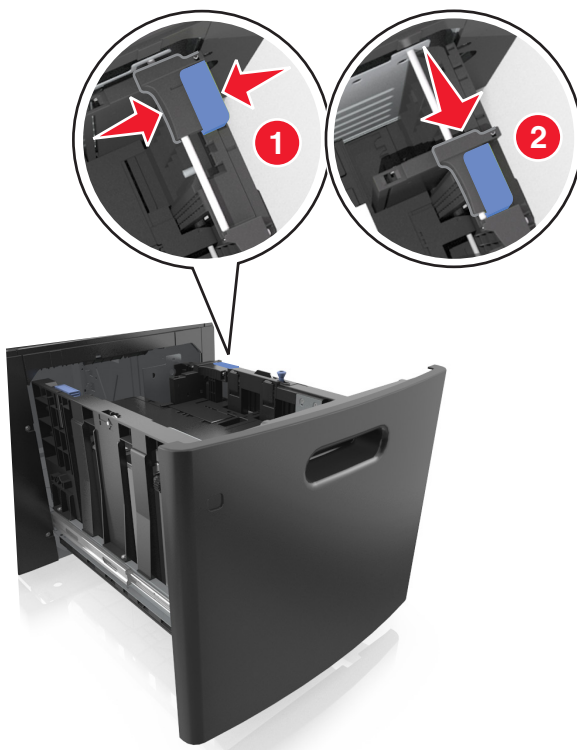

- c Vegye ki az A5 hosszvezetőt a tartójából.

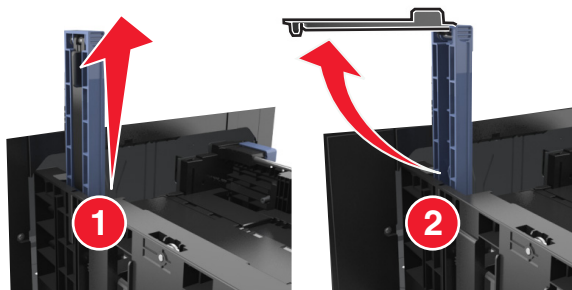

- d Helyezze az A5 hosszvezetőt a kijelölt nyílásba.

Megjegyzés: Nyomja le addig az A5 hosszvezetőt, amíg a helyére nem *kattan*.



A4, Letter, Legal, Oficio és Folio méretű papír betöltése

- a Húzza ki a papírszélesség-vezetőket, majd csúsztassa azokat a megfelelő pozícióba a betöltendő papírmérethez.

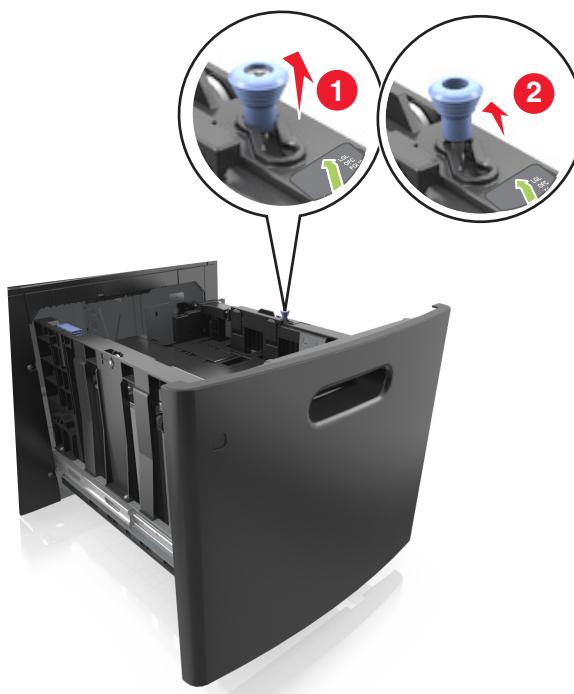

- b** Ha az A5 hosszvezető még csatlakozik a papírhosszúság-vezetőhöz, akkor vegye el a helyéről. Ha nem csatlakozik az A5-ös papírhosszúság-vezető, akkor folytassa a d lépéssel.

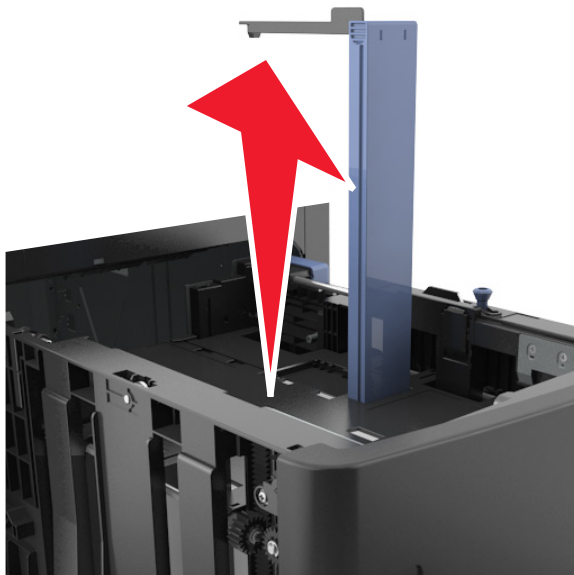

- c** Helyezze az A5 hosszvezetőt a tartójába.



- d Nyomja össze a papírhosszúság-vezetőt, majd csúsztassa azt a megfelelő pozícióba a betöltött papír méretéhez, amíg a helyére nem kattant.

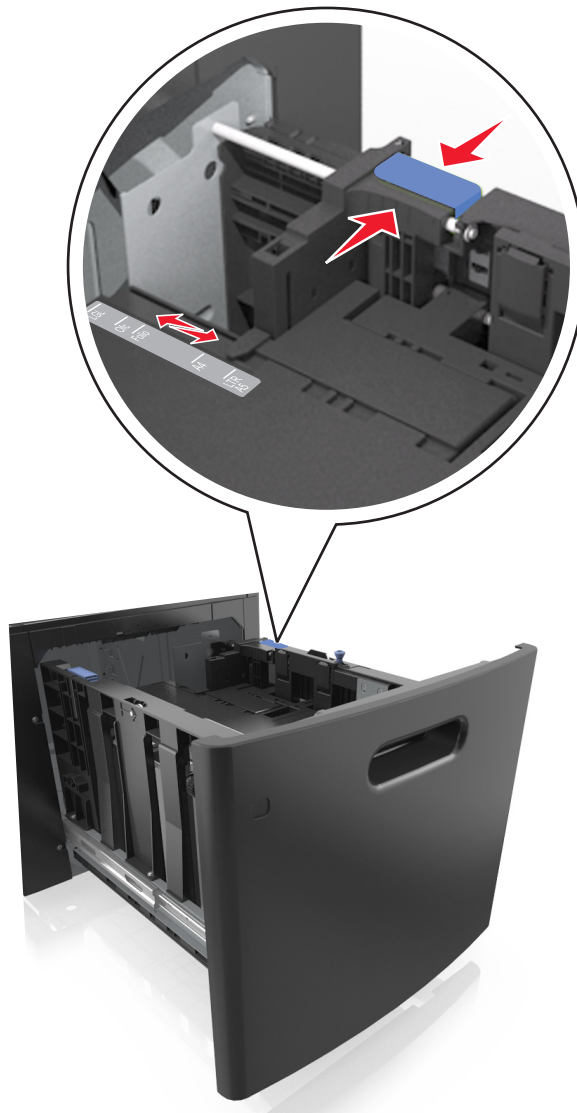



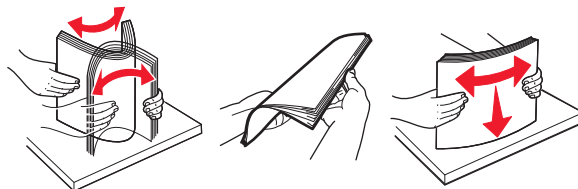

- 3 Hajlítsa meg párszor a papírköteget, hogy a papírlapok ne tapadjanak össze. Ne hajtsa meg, és ne gyűrje össze a papírt. Egyenesítse ki a köteg szélét egy egyenes felületen.



- 4 A papírköteget a nyomtatandó oldalával lefelé töltsse be.

Megjegyzés: Ellenőrizze, hogy a papír megfelelően van-e betöltve

- A fejléc betöltése változó attól függően, hogy használatban van-e egy külön megvásárolható kapcsoló kiadógység.

Választható kapcsozó kiadóegység nélkül	Választható kapcsozó kiadóegységgel
 <p data-bbox="537 611 760 642">Egyoldalas nyomtatás</p>	 <p data-bbox="963 611 1185 642">Egyoldalas nyomtatás</p>
 <p data-bbox="537 995 760 1026">Kétoldalas nyomtatás</p>	 <p data-bbox="963 995 1185 1026">Kétoldalas nyomtatás</p>

- Figyeljen arra, a papír ne haladja meg a papírtöltés maximum jelzését.

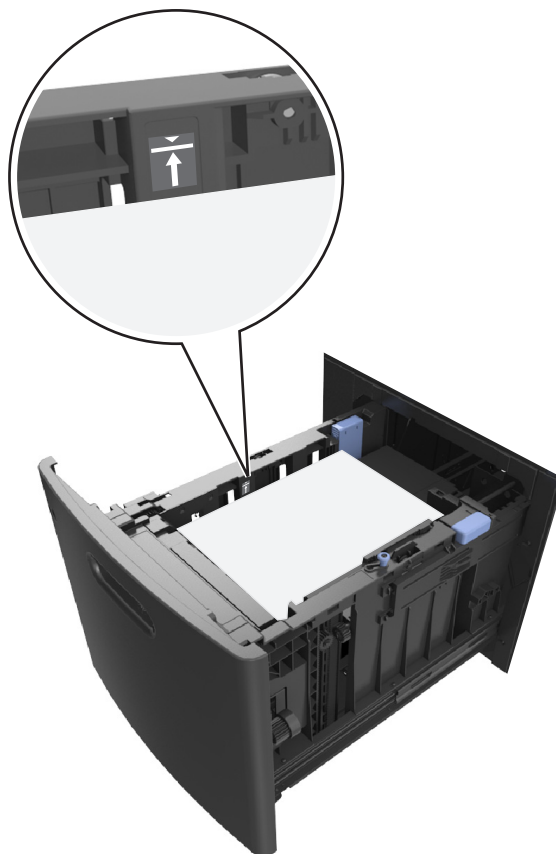

Vigyázat - sérülésveszély: A tálca túltöltése papírelakadást okozhat.

5 Tegye be a tálcát a nyomtatóba.

Megjegyzés: Nyomja lefelé a papírköteget tálca behelyezése közben.



- 6** Állítsa be a nyomtató kezelőpaneljének Papír menüjében a papírtípust és -méretet úgy, hogy az megegyezzen a tálcába töltött papírral.

Megjegyzés: A papírelakadások és a nem megfelelő minőségű nyomtatás elkerülése érdekében a megfelelő papírméretet és -típust állítsa be.

Hordozó betöltése a többcélú adagolóba

- 1** Nyissa le a többfunkciós adagoló ajtaját.

Megjegyzés: Nyomtatás közben ne töltsse be és ne zárja le a többfunkciós adagolót.



- 2 Húzza ki a többcélú adagoló hosszabbítóját.

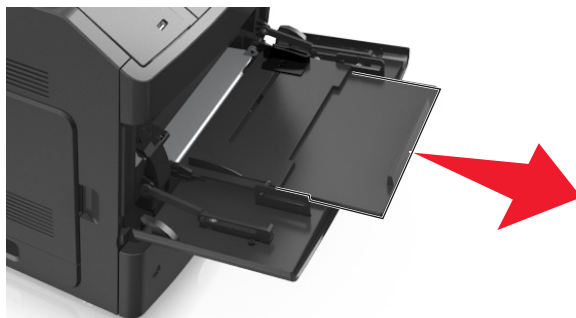

Megjegyzés: Irányítsa a hosszabbítót finoman úgy, hogy a többcélú adagoló teljesen ki legyen bővítve, és nyitva legyen.

- 3 Csúsztassa a papírszélesség-vezetőket a megfelelő pozícióba a betöltendő papírmérethez.

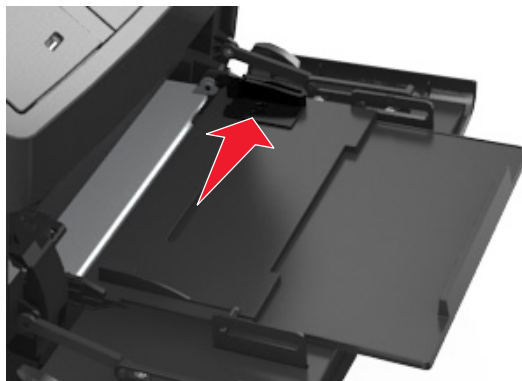

Megjegyzés: Használja a tálca alján lévő papírméret-mutatókat, amelyek a vezetőik beállítását segítik.



4 Készítse elő a papírt vagy speciális hordozót a betöltéshez.

- Hajlítsa párszor a papírköteget előre-hátra, hogy fellazítsa. Ne hajtsa meg, és ne gyűrje össze a papírt. Egyenesítse ki a köteg szélét egy egyenes felületen.

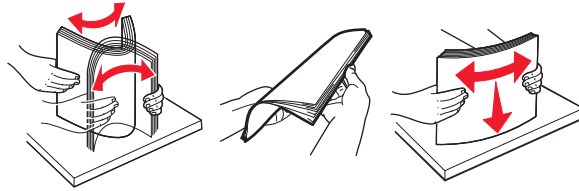

- Az írásvetítő fóliákat az élüknél fogja meg. Egyenesítse ki a köteg szélét egy egyenes felületen.

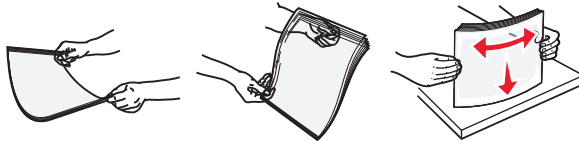

Megjegyzés: Óvakodjon az írásvetítő-fóliák nyomtatási oldalának megérintésétől. Ügyeljen rá, hogy ne karcolja meg őket.





- Hajlítsa párszor előre-hátra a borítékköteget, hogy fellazítsa. Egyenesítse ki a köteg szélét egy egyenes felületen.



5 Adagolja be a papírt vagy speciális hordozót.

Megjegyzés: Csúsztassa finoman a köteget ütközésig a többcélú adagolóba.

- Egyszerre csak egy méretű és egy típusú papírt vagy speciális hordozót töltsön be.
- Győződjön meg arról, hogy a papír a többfunkciós adagolóban nem szorul, egyenesen fekszik, nem számárfüles és nem gyűrődött.
- A fejléc betöltése változó attól függően, hogy használatban van-e egy külön megvásárolható kapcsoló kiadóegység.

Választható kapcsoló kiadóegység nélkül	Választható kapcsoló kiadóegységgel
 <p>Egyoldalas nyomtatás</p>	 <p>Egyoldalas nyomtatás</p>
 <p>Kétoldalas (duplex) nyomtatás</p>	 <p>Kétoldalas (duplex) nyomtatás</p>

- Helyezze a borítékokat a többcélú adagoló bal oldalához a hajtókákkal felfelé.



Vigyázat - sérülésveszély: Soha ne használjon bélyegekkel, kapcsokkal, tűzőkkel, ablakokkal, bevonatos betéttel vagy öntapadós ragasztóval ellátott borítékokat. Az ilyen borítékok kárt tehetnek a nyomtatóban.

- Figyeljen arra, hogy a papír vagy speciális hordozó a papírtöltés maximum jelzése alatt legyen.



Vigyázat - sérülésveszély: Az adagoló túltöltése papírelakadást okozhat.

- 6 Egyéni vagy univerzális méretű papír használata esetén állítsa be úgy a szélességvezetőket, hogy finoman hozzáérjenek a papírköteg széléhez.
- 7 Állítsa be a nyomtató kezelőpaneljének Papír menüjében a papírtípust és -méretet úgy, hogy az megegyezzen a tálcába töltött papírral.

Megjegyzés: A papírelakadások és a nem megfelelő minőségű nyomtatás elkerülése érdekében a megfelelő papírméretet és -típust állítsa be.

Tálcák összekapcsolása és bontása

Tálcák összekapcsolása és bontása

1 Nyisson meg egy webböngészőt, és írja be a nyomtató IP-címét a címmezőbe.

Megjegyzések:

- Nézze meg a nyomtató IP-címét a nyomtató kezelőpaneljén a Hálózatok/Portok menü TCP/IP opciója alatt. Az IP-cím számok négyelemű, pontokkal elválasztott halmaza, például 123.123.123.123.
- Ha használ proxykiszolgálót, átmenetileg tiltsa le a weboldal megfelelő betöltése érdekében.

2 Kattintson a **Beállítások > Papír menü** elemre.

3 Módosítsa az összekapcsolni kívánt tálcák papírméret és papírtípus beállításait.

- Tálcák összekapcsolásához ellenőrizze, hogy a tálca papírmérete és -típusa egyezzen meg a másik tálcára beállítással.
- Tálcák összekapcsolásának megszüntetéséhez ellenőrizze, hogy a tálca papírmérete vagy -típusa *nem* egyezzen meg a másik tálcára beállítással.

4 Kattintson a **Küldés** gombra.

Megjegyzés: A papírméret- és papírtípus-beállítások a nyomtató kezelőpaneljéről is módosíthatók. További információkért, lásd: [„A papírméret és a papírtípus beállítása” a\(z\) 40. oldalon.](#)

Vigyázat - sérülésveszély: A tálcába helyezett papírnak meg kell felelnie a nyomtatóban megadott papírtípusnak. Az égetőhenger hőmérséklete ugyanis a beállított papírtípustól függ. Nyomatási hibák léphetnek fel, ha a beállításokat nem konfigurálják megfelelően.

Egyéni név létrehozása papírtípushoz

A beágyazott webkiszolgáló használata

1 Nyisson meg egy webböngészőt, és írja be a nyomtató IP-címét a címmezőbe.

Megjegyzések:

- Nézze meg a nyomtató IP-címét a Hálózat/Jelentések menü TCP/IP részében. Az IP-cím számok négyelemű, pontokkal elválasztott halmaza, például 123.123.123.123.
- Ha használ proxykiszolgálót, átmenetileg tiltsa le a weboldal megfelelő betöltése érdekében.

2 Kattintson a **Beállítások > Papír menü > Egyéni nevek** lehetőségre.

3 Válassza ki a kívánt egyéni nevet, majd írja be az új egyéni papírtípusnevet.

4 Kattintson a **Küldés** gombra.

5 Kattintson az **Egyéni típusok** lehetőségre, majd ellenőrizze, hogy az új papírtípusnév került-e az egyéni név helyébe.

A nyomtató kezelőpaneljének használata

1 Lépjen a következő elemhez a nyomtató kezelőpaneljén:

 >Beállítások >  >Papír menü >  >Egyéni nevek

2 Válassza ki a kívánt egyéni nevet, majd írja be az új egyéni papírtípusnevet.

3 Nyomja meg a(z)  gombot.

4 Nyomja meg az **Egyéni típusok** elemet, majd ellenőrizze, hogy az új papírtípusnév került-e az egyéni név helyébe.

Egyéni papírtípus hozzárendelése

A beágyazott webkiszolgáló használata

1 Nyisson meg egy webböngészőt, és írja be a nyomtató IP-címét a címmezőbe.

Megjegyzések:

- Nézze meg a nyomtató IP-címét a Network/Ports (Hálózat/Jelentések) menü TCP/IP részében. Az IP-cím számok négyelemű, pontokkal elválasztott halmaza, például 123.123.123.123.
- Ha használ proxykiszolgálót, átmenetileg tiltsa le a weboldal megfelelő betöltése érdekében.

2 Kattintson a **Beállítások >Papír menü >Egyéni típusok** lehetőségre.

3 Válassza ki a kívánt egyéni papírtípusnevet, majd válassza ki a megfelelő papírtípust.

Megjegyzés: A gyári alapértelmezett papírtípus a Papír az összes egyéni felhasználói névnél.

4 Kattintson a **Küldés** gombra.

A nyomtató kezelőpaneljének használata

1 Lépjen a következő elemhez a nyomtató kezelőpaneljén:

 >Beállítások >  >Papír menü >  >Egyéni típusok

2 Válassza ki a kívánt egyéni papírtípusnevet, majd válassza ki a megfelelő papírtípust.

Megjegyzés: A gyári alapértelmezett papírtípus a Papír az összes egyéni felhasználói névnél.

3 Nyomja meg a(z)  gombot.

Útmutató a papírokhoz és speciális adathordozókhoz

Megjegyzések:

- Ellenőrizze, hogy helyesen lett-e megadva a papírméret, -típus és -súly a számítógépen vagy a nyomtató kezelőpaneljén.
- A betöltés előtt hajlítsa meg, majd igazítsa össze a speciális hordozókat.
- Előfordulhat, hogy a nyomtató a beégető egység károsodásának megelőzése érdekében csökkentett sebességgel nyomtat.

Speciális hordozó használata

Tippek kártyák használatával kapcsolatban

A kártya nehéz anyagú, egyrétegű nyomathordozó. Számos tulajdonsága, mint a nedvességtartalma, a vastagsága, a textúrája, jelentősen befolyásolhatják a nyomtatás minőségét.

- Állítsa be a nyomtató kezelőpaneljének Papír menüjében a papírméretet, -típust, -felületet és -súlyt úgy, hogy az megegyezzen a tálcába töltött kártyával.
- A használandó nyomatról nyomtasson mintát a kártyára, mielőtt nagyobb mennyiséget vásárolna.
- Állítsa be a tálcában található papírnak megfelelő papírfelületet és -súlyt a tálcabeállításoknál.
- Az előnyomtatás, a perforáció és a ráncok jelentősen befolyásolhatják a nyomtatás minőségét, és papírelakadást vagy papírbetöltési problémákat okozhatnak.
- A kártyák tálcára való betöltése előtt lazítsa fel és rázza össze a kártyákat. Egyenesítse ki a köteg szélét egy egyenes felületen.

Tippek borítékok használatával kapcsolatban

- Állítsa be a nyomtató kezelőpaneljének Papír menüjében a papírméretet, -típust, -felületet és -súlyt úgy, hogy az megegyezzen a tálcába töltött borítékkal.
- A használandó nyomatról nyomtasson mintát a borítékra, mielőtt nagyobb mennyiséget vásárolna.
- Csak kifejezetten lézernyomtatókhöz készített borítékot használjon.
- A legjobb eredmény érdekében használjon 90 g/m² (24 font) súlyú vagy 25% kartont tartalmazó borítékokat.
- Csak sértetlen csomagból származó, új borítékokat használjon.
- A legjobb teljesítményhez és a papírelakadások elkerüléséhez ne használjon olyan borítékot, amely:
 - túlzottan meg van görbülve vagy csavarodva;
 - össze van tapadva, vagy más módon sérült;
 - ablakos, lyukas, perforált, kivágott vagy dombornyomott;
 - fémkapcsos, zsinóros vagy hajtólemezes;
 - egymásba illeszkedő kialakítású;
 - bélyeget tartalmaz;

- látható ragasztócsíkkal rendelkezik, amikor a fül lezárt helyzetben van;
- sarka elhajlott;
- durva, recés vagy tükörsima felületű.
- Állítsa be a szélességvezetőket úgy, hogy a borítékhoz illeszkedjenek.
- A borítékok tálcára való betöltése előtt lazítsa fel és rázza össze a borítékköteget. Egyenesítse ki a köteg szélét egy egyenes felületen.

Megjegyzés: A magas (60% feletti) páratartalom és a magas nyomtatási hőmérséklet gyűrődést vagy összetapadást okozhat.

Tippek címkék használatával kapcsolatban

- Állítsa be a nyomtató kezelőpaneljének Papír menüjében a papírméretet, -típust, -felületet és -súlyt úgy, hogy az megegyezzen a tálcába töltött címkékkel.
- A használandó nyomatról nyomtasson mintát a címkére, mielőtt nagyobb mennyiséget vásárolna.
- Csak kifejezetten lézernyomtatókhoz készített címkéket használjon.
- Ne használjon olyan címkét, amelynek teljesen sima a hátoldala.
- Ne használjon olyan címkét, amelynek ragasztós felület nyitott.
- Csak teljes címkeívet használjon. Az ívdarabokról a címke lejöhet nyomtatás közben, és ezzel papírelakadást okozhat. Ezenkívül az ívdarabok ragasztóval szennyezik a nyomtatót és a festékkazettát, és ezzel elvesz a nyomtatóra és a festékkazettára vonatkozó jóállás.
- A címkék tálcára való betöltése előtt lazítsa fel és rázza össze a címkéket. Egyenesítse ki a köteg szélét egy egyenes felületen.

Megjegyzés: A vinil és poliészter címkéket csak az MS710 sorozatú nyomtatómodellek támogatják.

Tippek fólia használatával kapcsolatban

- Állítsa be a nyomtató kezelőpaneljének Papír menüjében a papírméretet, -típust, -felületet és -súlyt úgy, hogy az megegyezzen a tálcába töltött fóliával.
- Nyomtasson tesztoldalt a használni kívánt írásvetítő-fóliára, mielőtt nagyobb mennyiséget vásárolna.
- Csak kifejezetten lézernyomtatókhoz készített írásvetítő-fóliát használjon.
- A nyomtatási problémák elkerüléséhez ügyeljen arra, hogy ne kerüljön ujjlenyomat a fóliára.
- Az írásvetítő-fólia betöltése előtt hajlítsa meg a lapokat az összeragadás megelőzésére.
- Nagyobb mennyiségű fólia nyomtatásakor legfeljebb 20 darabos kötegekben nyomtasson, legalább háromperces szüneteket tartva egyes kötegek nyomtatása közt, hogy elkerülje a fóliák összeragadását a rekeszben. A fóliákat ugyancsak 20 darabos kötegenként távolíthatja el a rekeszből.

Útmutató a papírokhoz

Papírjellemezők

A következő papírjellemezők hatással vannak a nyomtatás minőségére és megbízhatóságára. Vegye figyelembe ezeket a tényezőket, mielőtt nyomtatna:

Súly

A nyomtató tálcái és a többcélú adagolója automatikusan képes adagolni a 60–176 g/m² (16–47 font) súlyú, hosszanti szálirányú papírt. A 2100 lapos tálcá automatikusan képes adagolni 60-135 g/m² (16-36 font) súlyig a hosszanti szálirányú papírokat. Előfordulhat, hogy a 60 g/m²-nél (16 fontnál) könnyebb papírok nem elég merevek, így elakadást okozhatnak.

Megjegyzés: A kétoldalas nyomtatás 60–176 g/m² (16–47 font) súlyú papír esetében támogatott.

Meghajlás

A meghajlás a papír szélein jelentkező elhajlást jelenti. Az intenzív meghajlás problémákat okozhat a papíradagolásban. Meghajlás akkor is történhet, amikor a papír végighalad a nyomtatón, ahol magas hőmérsékletnek van kitéve. Ha a papírt csomagolás nélkül forró, nedves vagy száraz környezetben tárolják, akkor ez még a tálcákban is a papír nyomtatás előtti meghajlásához vezethet, és adagolási problémákat okozhat.

Simaság

A papír simasága közvetlen hatással van a nyomtatás minőségére. Ha a papír durva, akkor a festék nem képes megfelelően beégni. Ha a papír túl sima, akkor az papíradagolási vagy nyomtatásminőségi problémákhoz vezethet. Mindig 100–300 Sheffield pontszámú papírt használjon; a 150–250 Sheffield pontszámú papír használata jár a legjobb nyomtatási minőséggel.

Nedvességtartalom

A papír nedvességtartalma hatással van a nyomtatás minőségére és a nyomtató adagolási képességére is. Használat előtt hagyja a papírt az eredeti csomagolásában. Ez megakadályozza, hogy a papír nedvességváltozásnak legyen kitéve, ami csökkentheti a teljesítményét.

Nyomtatás előtt 24–48 óráig tárolja a papírt a nyomtatóval azonos környezetben, hogy a papír alkalmazkodjon az adott környezethez. Nyújtsa meg az időszakot több nappal, ha a tárolási vagy szállítási környezet jelentősen eltér a nyomtató környezetétől. A vastag papírnak szintén hosszabb időre van szüksége az alkalmazkodáshoz.

Szálirány

A szálirány a papírlap rostjainak elrendeződését jelenti. A szálirány lehet *hosszanti*, amely a papír hosszúságával párhuzamosan fut, vagy *szélti*, amely a papír szélességével párhuzamosan fut.

A 60–176 g/m²-es (16–47 fontos) papírok esetében hosszanti szálirányú papír használata ajánlott.

Rosttartalom

A legtöbb jóminőségű másolópapír 100% kémiaileg kezelt farostból áll. Ez a tartalom nagyfokú stabilitást biztosít a papírnak, amely kevesebb papíradagolási problémát és jobb nyomtatási minőséget okoz. A szálakat, például pamutot tartalmazó papír negatívan befolyásolhatja a papírkezelést.

A papír kiválasztása

A megfelelő papír használata megakadályozza az elakadást, és segít a problémamentes nyomtatásban.

A papírelakadások és a nem megfelelő minőségű nyomtatás elkerülése:

- *Mindig* új, sértetlen papírt használjon.
- A papír betöltése előtt legyen tisztában vele, melyik a papír javasolt nyomtatási oldala. Ez az információ általában fel van tüntetve a papír csomagolásán.

- Ne használjon vágott vagy kézzel tépett papírt.
- Ne keverje a papírméreteket, -típusokat és -súlyokat ugyanabban a tálcában; a keverés elakadást okozhat.
- Ne használjon bevonatos papírt, hacsak azt nem elektrofotografikus nyomtatáshoz tervezték.

Előnyomott űrlapok és fejlécek kiválasztása

- Használjon hosszanti szálirányú papírt 60–90g/m² (16–24fontos) nehéz papír esetében.
- Csak offszetnyomtatással vagy mélynyomtatással készült űrlapokat és fejléceket használjon.
- Ne használjon durva vagy érdes felületű papírokat.
- Használjon olyan festéket, amelyet nem befolyásol a festékkazettában található gyanta. Az oxidálódó vagy olaj alapú festékek általában megfelelők; a latex festékek nem feltétlenül.
- A használandó nyomatról nyomtasson mintát az előnyomott űrlapokra és fejléces papírokra, mielőtt nagyobb mennyiséget vásárolna. Ez meghatározza, hogy az előnyomott űrlapokon és fejléces papírokon levő tinta befolyásolja-e a nyomtatás minőségét.
- Ha kétségei vannak, forduljon a papír szállítójához.

Újrahasznosított és egyéb irodai papírok használata

Környezettudatos vállalként támogatjuk a kifejezetten lézer- (elektrofotografikus) nyomtatókhoz készült, újrahasznosított papír használatát.

Annak ellenére, hogy nem lehet általánosan kijelenteni, hogy az összes újrahasznosított papír jól behúzzható, folyamatosan teszteljük a globális piacon elérhető, méretre vágott újrahasznosított papírokat. A tudományos tesztelés folyamata szigorú és következetes. Számos tényezőt figyelembe veszünk (külön-külön és együtt is), ideértve a következőket:

- A felhasználás után keletkező hulladék mennyisége (a tesztelés során a felhasználás után keletkező hulladék 100%-át teszteljük).
- A hőmérsékletre és a páratartalomra vonatkozó adatok (tesztkamráink a világ bármely pontjának klímáját szimulálhatják).
- Nedvességtartalom (az üzleti papíroknak alacsony nedvességtartalommal kell rendelkezniük: 4–5%.)
- Hajlítási ellenállás és megfelelő merevség: a nyomtatóba való optimális behúzás jellemzői.
- Vastagság (a tálcába helyezhető mennyiséget határozza meg)
- Felületi egyenetlenség/durvaság (Sheffield mértékegységben mérve; kihat a nyomtatott anyag élességére és a festékkazetták fixálási képességét a papíron)
- Felületi súrlódás (meghatározza, milyen könnyen válnak szét a lapok)
- Szemcse- és formajellemzők (a papír hajlását befolyásolja, amely kihat a papír mechanikai jellemzőin keresztül a papír viselkedésére, amikor áthalad a nyomtatón)
- Fényesség és anyagmintázat (kinézet és tapintás)

Az újrahasznosított papírok egyre jobb jellemzőkkel rendelkeznek; ennek ellenére a papír újrahasznosított összetevőinek aránya befolyásolja az idegen anyagok kezelhetőségét. Bár az újrahasznosított papírok elősegítik a környezettudatosabb viselkedést, mégsem tekinthetők tökéletesnek. A tinta (festék) eltávolításához, valamint az adalékanyagok (pl. színezőanyagok és „ragasztók”) kezeléséhez felhasznált energia gyakran több szénkibocsátással jár, mint az új papír gyártása. Ettől függetlenül az újrahasznosított papír használata hozzájárul a jobb anyaggazdálkodáshoz.

A termékek életciklus-elemzésére alapozva általánosságban törekszünk a felelős papírfelhasználásra. A nyomtató környezeti hatásainak jobb megértése érdekében a vállalat több életciklus-kiértékelést végzett (a tervezéstől a termék életciklusának végéig), amelyek során megállapította, hogy az eszközeinek teljes élettartama alatt keletkezett

szénkibocsátás jelentős részéért (akár 80%-áért) a papír a felelős. Ennek elsődleges oka a papír gyártásához szükséges, energiaigényes folyamat.

Ezért felvilágosítjuk ügyfeleinket és partnereinket, hogyan minimalizálhatják a papír káros környezeti hatásait. Ennek egyik módja az újrahasznosított papír használata. Másik módja a mértéktelen és felesleges papírfelhasználás megszüntetése. Megfelelő erőforrásokkal rendelkezünk ahhoz, hogy segítsük ügyfeleinket a nyomtatási és másolási hulladék minimalizálásában. Ezen felül a vállalat támogatja a papírbeszerzést olyan beszállítóktól, akik elkötelezettek a fenntartható erdőgazdálkodás gyakorlata iránt.

Nem javasolunk konkrét gyártókat, bár összehasonlító terméklistákat vezetünk az egyes alkalmazásokhoz. A következő papírválasztási útmutatók segíthetnek a nyomtatás környezeti hatásainak csökkentésében:

- 1 Minimalizálja a papírfelhasználást.
- 2 Válassza ki, honnan származzanak a farostok. Vásároljon olyan beszállítóktól, akik Forestry Stewardship Council (FSC) vagy The Program for the Endorsement of Forest Certification (PEFC), illetve hasonló tanúsítvánnyal rendelkeznek. Ezek a tanúsítványok azt garantálják, hogy a papírgyártó olyan erdőgazdaságtól származó faipari cellulózt használ, amely környezettudatos és társadalmilag felelős módon gazdálkodik az erdővel és végzi rekultivációjukat.
- 3 Válassza a nyomtatási igényeknek leginkább megfelelő papírt: normál 75 vagy 80 g/m² tanúsított papír, könnyebb papír vagy újrahasznosított papír.

Példák az elfogadhatatlan papírokra

A teszteredmények azt mutatják, hogy a következő papírtípusok lézernyomtatóval való használata kockázatot jelent:

- Kémiaileg kezelt papírok, melyek indigó nélkül is képesek másolatkészítésre, más néven *indigómentes papírok*
- Olyan vegyi anyagokat tartalmazó előnyomott papírok, amelyek szennyeződést okozhatnak a nyomtatóban
- Olyan előnyomott papírok, amelyekre hatással lehet a nyomtató bégető egységének belső hőmérséklete
- Regisztrációt (pontos elhelyezkedés az oldalon) igénylő, előnyomtatott papírok, ahol a szükséges regisztráció nagyobb mint $\pm 2,3$ mm ($\pm 0,9$ hüvelyk), pl. az optikai karakterfelismeréshez (OCR) készült nyomtatványok. Egyes esetekben a regisztráció szoftveres alkalmazással állítható be, hogy ezekre az űrlapokra is lehessen nyomtatni.
- Bevonatos (törölhető, finom) papírok, szintetikus papírok, hópapírok
- Durva szélű, durva vagy nehéz felületű papírok vagy hullámos papírok
- Újrahasznosított papírok, amelyek nem felelnek meg az EN12281:2002 (európai bevizsgálás) szabványnak
- 60 g/m²-nél (16 fontnál) kisebb súlyú papírok
- Több részből álló űrlapok vagy dokumentumok

A papír tárolása

A papírelakadás és a nem egyenletes nyomtatási minőség elkerüléséhez kövesse a papírtárolásról szóló útmutató előírásait.

- A legjobb eredmény érdekében a papírt 21 °C (70 °F) hőmérsékleten, 40%-os relatív páratartalom mellett tárolja. A legtöbb címkegyártó 18–24 °C (65–75 °F) közötti hőmérsékleten és 40–60%-os relatív páratartalom mellett ajánlja a nyomtatást.
- A papírt inkább kartonban, raklapon vagy polcon tárolja, és ne a földön.
- Az önálló csomagokat sima felületen tárolja.
- Ne helyezzen semmit az önálló papírcsomagok tetejére.
- A papírt csak akkor vegye ki a kartonból vagy a csomagolásból, amikor a nyomtatóba tölti. A karton és a csomagolás segít, hogy a papír tiszta, száraz és sima maradjon.

Támogatott papírméretek, -típusok és -súlyok

A következő táblázatok a szabványos és az opcionális papírforrásokat és a támogatott papír méreteit, típusait és súlyait ismertetik.

Megjegyzés: Ha nem találja az adott papírméretet, akkor válassza a következő *legnagyobb* méretet.

A nyomtató által támogatott papírtípusok és -súlyok

A nyomtatómotor a 60–176-g/m² (16–47-font) papírsúlyokat támogatja.

Papírtípus	550 lapos tálca	2100 lapos tálca	Többcélú adagoló	Kétoldalas
Papír	✓	✓	✓	✓
Kártya	✓	<x>	✓	✓
Sima boríték	✓	<x>	✓	<x>
Durva boríték	✓	<x>	✓	<x>
Papír és vinil alapú címkék	✓	<x>	✓	<x>
Orvosi címkék	✓	<x>	✓	✓
Írásvetítő-fóliák	✓	<x>	✓	<x>

A nyomtató által támogatott papírméretek

Megjegyzés: 210 mm-nél (8,3 hüvelyk) kisebb szélességű papírra való nyomtatás esetén előfordulhat, hogy a nyomtató a legjobb nyomtatási minőség biztosítása érdekében adott idő után alacsonyabb sebességen folytatja a nyomtatást.

Papírméret ¹	Méretek	Normál vagy külön megvásárolható 550 lapos tálca	2100 lapos kiegészítő tálca	Többcélú adagoló	Kétoldalas
A4	210 x 297 mm (8,3 x 11,7 hüvelyk)	✓	✓	✓	✓
A5	148 x 210 mm (5,8 x 8,3 hüvelyk)	✓	✓ ²	✓	✓
A6	105 x 148 mm (4,1 x 5,8 hüvelyk)	✓	x	✓	✓
JIS B5	182 x 257 mm (7,2 x 10,1 hüvelyk)	✓	x	✓	✓
Letter	216 x 279 mm (8,5 x 11 hüvelyk)	✓	✓	✓	✓

¹ Ha a kívánt alapértelmezett papírméret nem állítható be a nyomtató kezelőpultján, akkor a Papírméret/-típus menüben választhat a legelterjedtebb papírméretek közül, a tálcában lévő papírhosszúság-beállító helyzetének megfelelőt kiválasztva. Ha az adott papírméret nem elérhető, akkor válassza a **Universal** lehetőséget vagy kapcsolja ki a tálcaméret-érzékelést. További információért forduljon a terméktámogatáshoz.

² A papír támogatott, ha a hosszabb éllel befelé van betöltve.

Papírméret ¹	Méretek	Normál vagy külön megvásárolható 550 lapos tálca	2100 lapos kiegészítő tálca	Többcélú adagoló	Kétoldalas
Legal	216 x 356 mm (8,5 x 14 hüvelyk)	✓	✓	✓	✓
Executive	184 x 267 mm (7,3 x 10,5 hüvelyk)	✓	x	✓	✓
Oficio	216 x 340 mm (8,5 x 13,4 hüvelyk)	✓	✓	✓	✓
Folio	216 x 330 mm (8,5 x 13 hüvelyk)	✓	✓	✓	✓
Statement	140 x 216 mm (5,5 x 8,5 hüvelyk)	✓	x	✓	✓
Universal	105 x 148 mm – 216 x 356 mm (4,13 x 5,83 hüvelyk – 8,5 x 14 hüvelyk)	✓	x	✓	✓
	70 x 127 mm – 216 x 356 mm (2,76 x 5 – (8,5 x 14 hüvelyk)	x	x	✓	x
7 3/4 boríték (Monarch)	98 x 191 mm (3,9 x 7,5 hüvelyk)	✓	x	✓	x
9 boríték	98 x 225 mm (3,9 x 8,9 hüvelyk)	✓	x	✓	x
10 boríték	105 x 241 mm (4,1 x 9,5 hüvelyk)	✓	x	✓	x
DL boríték	110 x 220 mm (4,3 x 8,7 hüvelyk)	✓	x	✓	x
C5 boríték	162 x 229 mm (6,38 x 9,01 hüvelyk)	✓	x	✓	x
B5 boríték	176 x 250 mm (6,93 x 9,84 hüvelyk)	✓	x	✓	x
Egyéb boríték	98 x 162 mm (3,9 x 6,4 hüv.) - 176 x 250 mm (6,9 x 9,8 hüv.)	✓	x	✓	x

¹ Ha a kívánt alapértelmezett papírméret nem állítható be a nyomtató kezelőpultján, akkor a Papírméret/-típus menüben választhat a legelterjedtebb papírméretek közül, a tálcában lévő papír hosszúság-beállító helyzetének megfelelőt kiválasztva. Ha az adott papírméret nem elérhető, akkor válassza a **Universal** lehetőséget vagy kapcsolja ki a tálcaméret-érzékelést. További információért forduljon a terméktámogatáshoz.

² A papír támogatott, ha a hosszabb éllel befelé van betöltve.

A kimeneti beállítások által támogatott papírméretetek, -típusok és -súlyok

Támogatott papírméretetek

Papírméret	4 rekeszes postafiók	Nagy kapacitású kimeneti bővítő	Kapcsoló kiadóegység	Kapcsoló-lyukasztó kiadóegység
A6	✓	✓	x	x
A5	✓	✓	✓ ¹	✓ ^{1,3}
JIS B5	✓	✓	✓ ²	✓ ²
Executive	✓	✓	✓ ²	✓ ²
Letter	✓	✓	✓	✓
A4	✓	✓	✓	✓
Legal	✓	✓	✓	✓ ³
Folio	✓	✓	✓	✓
Oficio	✓	✓	✓	✓
Statement	✓	✓	✓ ²	✓ ²
Universal	✓	✓	✓ ⁴	✓ ^{3,4}
Borítékok	x	✓	x	x

¹ A kiadóegység tűzi a papírlapokat, ha azok a hosszú oldalukkal előre vannak betöltve.

² A kiadóegység kötegel a papírt, de nem tűzi vagy lyukasztja azt.

³ A kiadóegység kötegel a papírt, de nem tűzi vagy lyukasztja azt.

⁴ A kiadóegység tűzi a papírlapokat, ha azok szélessége 210 mm (8,27 hüvelyk) és 217 mm (8,54 hüvelyk) közé esik.

Támogatott papírtípusok és -súlyok

Papírtípus	Papírsúly	4 rekeszes postafiók	Nagy kapacitású kimeneti bővítő	Kapcsoló kiadóegység	Kapcsoló-lyukasztó kiadóegység
Normál papír	90–176 g/m ² (24–47 font)	x	✓	x	x
	60–90 g/m ² (16–24 font)	✓	✓	✓	✓
Kártyák	163 g/m ² (90 font)	x	✓	✓ ¹	✓ ¹
	199 g/m ² (110 font)	x	✓	x	x

¹ A kiadóegység kötegel a papírt, de nem tűzi vagy lyukasztja azt.

² Fóliára nyomtatás legfeljebb 20 darabos kötegenként az összeragadás elkerülése végett. További információ: [„Tippek fólia használatával kapcsolatban” a\(z\) 60. oldalon.](#)

Papírtípus	Papírsúly	4 rekeszes postafiók	Nagy kapacitású kimeneti bővítő	Kapcsoló kiadóegység	Kapcsoló-lyukasztó kiadóegység
Fólia²	146 g/m ² (39 font)	x	✓	✓ ¹	✓ ¹
Újrafelhasznált	90–176 g/m ² (24–47 font)	x	✓	x	x
	60–90 g/m ² (16–24 font)	✓	✓	✓	✓
Papírcímkék	180 g/m ² (48 font)	x	✓	x	x
Kettős web és Integrált	180 g/m ² (48 font)	x	✓	x	x
Bankpostapapír	90–176 g/m ² (24–47 font)	x	✓	x	x
	60–90 g/m ² (16–24 font)	✓	✓	✓	✓
Boríték	105 g/m ² (28 font)	x	✓	x	x
Fejléces	90–176 g/m ² (24–47 font)	x	✓	x	x
	60–90 g/m ² (16–24 font)	✓	✓	✓	✓
Előnyomott	90–176 g/m ² (24–47 font)	x	✓	x	x
	60–90 g/m ² (16–24 font)	✓	✓	✓	✓
Színes papír	90–176 g/m ² (24–47 font)	x	✓	x	x
	60–90 g/m ² (16–24 font)	✓	✓	✓	✓
Könnyű papír	90–176 g/m ² (24–47 font)	x	✓	x	x
	60–90 g/m ² (16–24 font)	✓	✓	✓	✓

¹ A kiadóegység kötegelje a papírt, de nem tűzi vagy lyukasztja azt.

² Fóliára nyomtatás legfeljebb 20 darabos kötegenként az összeragadás elkerülése végett. További információ: [„Tipppek fólia használatával kapcsolatban” a\(z\) 60. oldalon.](#)

Papírtípus	Papírsúly	4 rekeszes postafiók	Nagy kapacitású kimeneti bővítő	Kapcsoló kiadóegység	Kapcsoló-lyukasztó kiadóegység
Nehéz papír	90–176 g/m ² (24–47 font)	x	✓	x	x
	60–90 g/m ² (16–24 font)	✓	✓	✓	✓
Durva/karton	90–176 g/m ² (24–47 font)	x	✓	x	x
	60–90 g/m ² (16–24 font)	✓	✓	✓	✓
Egyéni típus [x]	90–176 g/m ² (24–47 font)	x	✓	x	x
	60–90 g/m ² (16–24 font)	✓	✓	✓	✓

¹ A kiadóegység kötegel a papírt, de nem tűzi vagy lyukasztja azt.

² Fóliára nyomtatás legfeljebb 20 darabos kötegenként az összeragadás elkerülése végett. További információ: [„Tippek fólia használatával kapcsolatban” a\(z\) 60. oldalon.](#)

Nyomtatás

Dokumentum nyomtatása

Dokumentum nyomtatása

- 1 Állítsa be a betöltött papírnak megfelelő papírtípust és papírméretet a nyomtató kezelőpaneljéről a Papír menüben.
- 2 Nyomtassa ki a dokumentumot:

Windows rendszeren

- a Miközben a dokumentum látható, kattintson a **Fájl >Nyomtatás** parancsra.
- b Kattintson a **Tulajdonságok**, a **Beállítások**, a **Beállítás** vagy a **Jellemzők** parancsra.
- c Szükség esetén módosítsa a beállításokat.
- d Kattintson az **OK >Nyomtatás** lehetőségre.

Macintosh rendszeren

- a Adja meg a szükséges beállításokat az Oldalbeállítás párbeszédpanelen:
 - 1 Miközben a dokumentum látható, kattintson a **Fájl >Oldalbeállítás** parancsra.
 - 2 Válassza ki a papírméretet, vagy hozzon létre egy egyéni méretet a betöltött papírnak megfelelően.
 - 3 Kattintson az **OK** gombra.
- b Adja meg a szükséges beállításokat az Oldalbeállítás párbeszédpanelen:
 - 1 Miközben a dokumentum látható, kattintson a **File (Fájl) >Print (Nyomtatás)** parancsra.
Ha szükséges, kattintson a kibontó háromszögre, hogy több lehetőséget lásson.
 - 2 A Print (Nyomtatás) párbeszédpanelen és a helyi menükben módosítsa a beállításokat szükség esetén.
Megjegyzés: Egy adott típusú papírra történő nyomtatáshoz módosítsa a papírméret beállítását a betöltött papírnak megfelelően, vagy válassza ki a megfelelő tálcát vagy adagolót.
 - 3 Kattintson a **Print (Nyomtatás)** parancsra.

A festék sötétségének beállítása

A beágyazott webkiszolgáló használata

- 1 Nyisson meg egy webböngészőt, és írja be a nyomtató IP-címét a címmezőbe.

Megjegyzések:

- Nézze meg a nyomtató IP-címét a Network/Ports (Hálózat/Jelentések) menü TCP/IP részében. Az IP-cím számok négyelemű, pontokkal elválasztott halmaza, például 123.123.123.123.
- Ha használ proxykiszolgálót, átmenetileg tiltsa le a weboldal megfelelő betöltése érdekében.

- 2 Kattintson a **Beállítások >Nyomtatási beállítások >Minőség menü >Festék sötétsége** pontra.
- 3 Állítsa be a festék sötétségét, majd kattintson a **Küldés** gombra.

A nyomtató kezelőpaneljének használata

1 Lépjen a következő elemhez a nyomtató kezelőpaneljén:

 >Beállítások >  >Nyomtatási beállítások >  >Minőség menü >  >Festék sötétsége

2 Állítsa be a festék sötétségét, majd nyomja meg az  gombot.

Nyomtatás flash-meghajtóról

Nyomtatás flash-meghajtóról

Megjegyzések:

- A titkosított PDF-fájlok nyomtatása előtt a rendszer kérni fogja, hogy adja meg a fájl jelszavát a nyomtató kezelőpaneljén.
- Nem nyomtathat olyan fájlokat, amelyekhez nem rendelkezik nyomtatási jogosultsággal.

1 Helyezzen be egy flash-meghajtót az USB-portba.



Megjegyzések:

- Ha csatlakoztatva van flash meghajtó, megjelenik egy flash meghajtó ikon a nyomtató kezelőpaneljén és a függőben lévő feladatok ikonban.
- Ha a flash-meghajtót olyankor helyezi be, amikor a nyomtató felhasználói beavatkozást igényel, például elakadás történt, a nyomtató nem veszi figyelembe a flash-meghajtót.
- Ha a flash-meghajtót olyankor helyezi be, amikor a nyomtató más nyomtatási feladatokat dolgoz fel, a **Foglalt** üzenet jelenik meg. A nyomtatási feladatok feldolgozása után lehetséges, hogy meg kell tekintenie a felfüggesztett feladatokat, hogy dokumentumokat tudjon nyomtatni a flash-meghajtóról.

Vigyázat - sérülésveszély: Memóriaeszközhöz való nyomtatás, olvasás vagy írás közben ne érjen hozzá a nyomtatóhoz vagy a memóriaeszközhöz az ábrán jelzett részen. Ellenkező esetben adatvesztés történhet.



2 A nyomtató kezelőpaneljén válassza ki a kinyomtatni kívánt dokumentumot.

3 Válassza ki a bal és a jobb nyíl gombbal a nyomtatási példányszámot, majd nyomja meg a **OK** gombot.

Megjegyzések:

- Ne távolítsa el a flash-meghajtót az USB-portból, amíg a dokumentum nyomtatása nem fejeződik be.
- Ha a kezdeti USB-menü képernyőből történő kilépés után a nyomtatóban hagyja a flash-meghajtót, a rajta lévő fájlok kinyomtatásához a függő feladatokat a nyomtató kezelőpaneljéről érheti el.

Támogatott flash-meghajtók és fájlformátumok

Megjegyzések:

- A nagy sebességű USB flash-meghajtóknak támogatniuk kell a teljes sebességű szabványt. A kis sebességű USB-eszközök nem támogatottak.
- Az USB flash-meghajtóknak támogatniuk kell a FAT (File Allocation Table) rendszert. Az NTFS (New Technology File System) vagy más fájlrendszerrel formázott eszközök nem támogatottak.

Ajánlott flash-meghajtók	Fájlformátumok
<p>Számos flash-meghajtó bizonyult a tesztelés után alkalmasnak a nyomtatóval való használatra. További tájékoztatás a következő webcímen érhető el: www.dell.com/support/printers.</p>	<p>Dokumentumok:</p> <ul style="list-style-type: none"> • .pdf • .xps <p>Képek:</p> <ul style="list-style-type: none"> • .dcx • .gif • .jpeg vagy .jpg • .bmp • .pcx • .tiff vagy .tif • .png • .fls

Nyomtatás mobileszközről

Fényképnymtatás mobileszközről az AirPrint segítségével

Az AirPrint™ egy mobil nyomtatási alkalmazás, amely lehetővé teszi a közvetlen nyomtatást iPad® (bármely modell), iPhone® (3GS vagy későbbi) vagy iPod touch® (3. generációs vagy későbbi) készülékekről az AirPrintet fogadó nyomtatóra. Az AirPrinttel együttműködő nyomtatók az ilyen mobileszközökkel akkor működnek együtt, ha azokon az iOS legújabb verziója fut.

Megjegyzés: Győződjön meg róla, hogy a mobileszköz és a nyomtató ugyanahhoz a vezeték nélküli hálózathoz csatlakozik-e. A vezeték nélküli beállítások mobileszközén történő konfigurálásáról az eszközhöz mellékelt dokumentációban találhat bővebb tájékoztatást.

- 1 Indítsa el az alkalmazást a mobileszköz képernyőjéről.

Megjegyzés: A következő Apple-alkalmazások bármelyikéből nyomtathat: iBook, Mail, Photos, Safari és egyes App Store alkalmazások.

- 2 Válassza ki a nyomtatni kívánt elemet, majd koppintson a  ikonra.
- 3 Koppintson a **Nyomtatás** lehetőségre, majd válassza ki a nyomtatóját.
- 4 Adja meg a kívánt nyomtatási beállításokat, majd koppintson a **Nyomtatás** elemre.

Nyomtatás mobileszközről a Dell Mobile Print segítségével

Közvetlenül is nyomtathat Android mobileszközről (OS 2.1 vagy újabb) nyomtatójára a Dell Mobile Print használatával.

Megjegyzések:

- Győződjön meg róla, hogy a mobileszköz és a nyomtató ugyanahhoz a vezeték nélküli hálózathoz csatlakozik-e.
- A vezeték nélküli beállítások konfigurálásáról a mobileszközhez mellékelt dokumentációban találhat bővebb tájékoztatást.

- 1 Töltse le a Dell Mobile Print alkalmazást a Google Play webhelyéről.



- 2 Érintse meg a mobileszköz képernyőjén a  ikont.

- 3 Válassza ki a nyomtatni kívánt elemet.

Ekkor választhat egyet a támogatott alkalmazások közül (például Naptár, Névjegyek, Galéria, Google Dokumentumok, Gmail, Internet, Üzenetküldés, Word-dokumentumok, Excel-dokumentumok, PowerPoint-dokumentumok és PDF-dokumentumok).

- 4 A nyomtatási előnézet párbeszédpanelen módosítsa a nyomtatás és a nyomtató beállításait szükség esetén.

Megjegyzés: Ha nyomtatója nem jelenik meg a listán, akkor ellenőrizze a nyomtató és a mobileszköz hálózati beállításait, és győződjön meg arról, hogy mindkettő ugyanazon a vezeték nélküli hálózaton legyen.

- 5 Koppintson a **Nyomtatás** elemre.

Bizalmas és más típusú függő feladatok nyomtatása

Nyomtatási feladatok tárolása a nyomtatóban

1 Lépjen a következő elemhez a nyomtató kezelőpaneljén:

 >Beállítások >  >Biztonság >  >Bizalmas anyag nyomtatása > a nyomtatási feladat típusának kiválasztása

Nyomtatási feladat típusa	Leírás
Maximális érvénytelen PIN	Azt korlátozza, hogy hányszor adható meg rossz PIN-kód. Megjegyzés: A korlát elérésekor a nyomtató törli az adott felhasználónévhez és PIN-kódhoz tartozó nyomtatási feladatokat.
Bizalmas feladat lejárata	Lehetővé teszi a nyomtatási feladatok visszatartását a számítógépen mindaddig, amíg a nyomtató kezelőpaneljén meg nem adják a PIN-kódot. Megjegyzés: A PIN-kódot a számítógépen lehet beállítani. Négyjegyű számnak kell lennie, és 0–9 közötti számokat tartalmazhat.
Feladat lejárata megismétlése	Eltárolhatja a nyomtatási feladatokat a nyomtató memóriájában az újrnymtatásukhoz.
Feladat lejárata ellenőrzése	Lehetővé teszi, hogy egy nyomtatási feladat egy példányát kinyomtassa, miközben a nyomtató visszatartja a fennmaradó példányokat. Lehetővé teszi, hogy ellenőrizze, hogy megfelelő-e az első példány. Az összes példány kinyomtatása után a nyomtatási feladat automatikusan törlődik a nyomtató memóriájából.
Feladat lejárata megtartása	Lehetővé teszi a nyomtatási feladatok eltárolását a későbbi időpontban való nyomtatáshoz. A nyomtatási feladatokat a nyomtató mindaddig tartja, amíg ki nem törli őket a Várakozó feladatok menüből.
Megjegyzések:	
<ul style="list-style-type: none"> • A Bizalmas, Ellenőrzés, Megőrzés, illetve Ismétlés típusú nyomtatási feladatok törölhetők, ha a nyomtatónak több memóriára van szüksége további függő feladatok feldolgozásához. • Beállíthatja, hogy a nyomtató a memóriájában tárolja a nyomtatási feladatokat mindaddig, amíg a nyomtató kezelőpaneljéről el nem indítja a nyomtatási feladatot. • Az összes, a felhasználó által a nyomtatón indítható nyomtatási feladatot <i>függő feladatnak</i> hívják. 	

2 Nyomja meg a  gombot.

Bizalmas és más típusú függő feladatok nyomtatása

Megjegyzés: A Bizalmas és Ellenőrzés típusú nyomtatási feladatok nyomtatás után automatikusan törlődnek a memóriából. Az Ismétlés és Megőrzés típusú feladatokat a nyomtató mindaddig megőrzi, amíg a felhasználó ki nem választja őket törlésre.

Windows rendszeren

- 1 Miközben a dokumentum látható, kattintson a **Fájl >Nyomtatás** parancsra.
- 2 Kattintson a **Tulajdonságok**, a **Beállítások**, a **Beállítás** vagy a **Jellemzők** parancsra.
- 3 Kattintson a **Nyomtatás és tartás** lehetőségre.

- 4 Válassza ki a nyomtatási feladat típusát (Bizalmas, Ismétlés, Megőrzés vagy Ellenőrzés), majd rendeljen hozzá egy felhasználónevet. A bizalmas nyomtatási feladatokhoz adjon meg egy négyjegyű PIN-kódot is.
- 5 Kattintson az **OK** vagy a **Nyomtatás** gombra.
- 6 Indítsa el a nyomtatási feladatot a nyomtató kezelőpaneljéről.
 - Bizalmas nyomtatási feladat esetében lépjen a következő elemekre:
Függő feladatok > válassza ki a felhasználónevét > **Bizalmas feladatok** > adja meg a PIN-kódot > válassza ki a nyomtatási feladatot > adja meg a példányszámot > **Nyomtatás**
 - Egyéb nyomtatási feladatok esetében lépjen a következő elemekre:
Függő feladatok > válassza ki a felhasználónevét > válassza ki a nyomtatási feladatot > adja meg a példányszámot > **Nyomtatás**





Macintosh rendszeren

- 1 Miközben a dokumentum látható, kattintson a **File (Fájl) > Print (Nyomtatás)** parancsra.
Ha szükséges, kattintson a kibontó háromszögre, hogy több lehetőséget lásson.
- 2 Válassza a nyomtatóbeállítások között vagy a Copies & Pages (Példányok és oldalak) helyi menüben a **Job Routing (Feladat küldése)** lehetőséget.
- 3 Válassza ki a nyomtatási feladat típusát (Bizalmas, Ismétlés, Megőrzés vagy Ellenőrzés), majd rendeljen hozzá egy felhasználónevet. A bizalmas nyomtatási feladatokhoz adjon meg egy négyjegyű PIN-kódot is.
- 4 Kattintson az **OK** vagy a **Nyomtatás** gombra.
- 5 Indítsa el a nyomtatási feladatot a nyomtató kezelőpaneljéről:
 - Bizalmas nyomtatási feladat esetében lépjen a következő elemekre:
Függő feladatok > válassza ki a felhasználónevét > **Bizalmas feladatok** > adja meg a PIN-kódot > válassza ki a nyomtatási feladatot > adja meg a példányszámot > **Nyomtatás**
 - Egyéb nyomtatási feladatok esetében lépjen a következő elemekre:
Függő feladatok > válassza ki a felhasználónevét > válassza ki a nyomtatási feladatot > adja meg a példányszámot > **Nyomtatás**

Információs oldalak nyomtatása

Az információs oldalak nyomtatásával kapcsolatban tekintse át a következőket: [„A menübeállítás oldal nyomtatása” a\(z\) 38. oldalon](#) és [„Hálózatbeállítási oldal nyomtatása” a\(z\) 39. oldalon](#).

Betűtípusminták listájának nyomtatása

- 1 Lépjen a következő elemhez a nyomtató kezelőpaneljén:
 > **Beállítások** >  > **Jelentések** >  > **Betűtípuslista**
- 2 Válassza ki a betűkészlet beállítását a fel és a le nyíl segítségével.
- 3 Nyomja meg a  gombot.

Megjegyzés: A PPDS-betűkészletek csak akkor jelennek meg, ha a PPDS-adatfolyam aktiválva van.

Könyvtárlista nyomtatása

Lépjen a következő elemhez a nyomtató kezelőpaneljén:

 >Beállítások >Jelentések > >Könyvtár nyomtatása >

Megjegyzés: A Könyvtár nyomtatása menüpont csak akkor jelenik meg, ha telepítve van opcionális flash memória vagy nyomtató-merevlemez.

Nyomtatási munka törlése

Nyomtatási feladat megszakítása a nyomtató kezelőpaneljéről

- 1 Érintse meg a nyomtató kezelőpaneljén a **Feladat törlése** elemet vagy nyomja meg a billentyűzetén a  gombot.
- 2 Válassza ki a megszakítandó nyomtatási feladatot, majd nyomja meg a **Kijelölt feladatok törlése** gombot.

Megjegyzés: Ha megnyomja a  gombot, akkor a **Folytatás** gombbal térhet vissza a kezdőképernyőhöz.

Nyomtatási feladat törlése a számítógépről

Útmutatás Windows-felhasználók számára

- 1 Nyissa meg a nyomtatók mappát, majd válassza ki a nyomtatót.
- 2 Válassza ki a nyomtatási sorból azt a feladatot, amelyet le szeretne állítani, majd törölje.

Macintosh-felhasználók számára

- 1 Az Apple menü Rendszerbeállítások eleménél keresse meg a nyomtatóját.
- 2 Válassza ki a nyomtatási sorból azt a feladatot, amelyet le szeretne állítani, majd törölje.

A nyomtató menüinek ismertetése

Menülista

Papír menü	Jelentések	Hálózat/portok	
Alapértelmezett forrás	Menübeállítások oldal	Aktív NIC	
Papírméret/-típus	Készülékstatisztika	Szabványos hálózat ²	
MP konfigurálása	Tűzőteszt	Szabványos USB	
Helyettesítő méret	Hálózati beállítások oldala ¹	Párhuzamos [x]	
Papírfelület	Profilok lista	Soros [x]	
Papírsúly	Betűtípusok nyomtatása	SMTP beállítása	
Papírbetöltés	Könyvtár nyomtatása		
Egyéni típusok	Asset Report (Készletjelentés)		
Egyéni nevek ³			
Egyéni tálcanevek ³			
Általános beállítás			
Tároló beállítás			
Biztonság	Beállítások	Súgó	
Biztonsági beállítások szerkesztése ⁴	Általános beállítások	Összes útmutató nyomtatása	
Egyéb biztonsági beállítások ³	Flash-meghajtó menü	Nyomtatási minőség	
Bizalmas nyomtatás	Nyomtatási beállítások	Nyomtatási útmutató	
Ideiglenes adatfájlok törlése		Nyomtatási hibákkal kapcsolatos útmutató	
Biztonsági ellenőrzési napló		Információs útmutató	
Dátum és idő beállítása		Kellékútmutató	

¹ A nyomtató beállításának függvényeként ez a menüelem „Hálózatbeállítási oldal” vagy „[x] hálózatbeállítási oldal” elemként jelenik meg.

² A nyomtató beállításának függvényeként ez a menüelem „Szabványos hálózat” vagy „[x] hálózat” elemként jelenik meg.

³ Ez a menü csak a érintőképernyős nyomtatótípusokon jelenik meg.

⁴ Ez a menü csak egyes érintőképernyős nyomtatótípusokon jelenik meg.

Papír menü

Alapértelmezett forrás menü

Menüpont	Beállítás
Alapértelmezett forrás [x]. tálca Többcélú adagoló Kézi papír Kézi borítékadagoló	Alapértelmezett papírforrás beállítása mindegyik nyomtatási feladathoz. Megjegyzések: <ul style="list-style-type: none"> • A gyári alapértelmezett érték az 1. tálca (normál tálca). • A Papír menüben az MP-adagoló konfigurálása lehetőséget Kazetta értékre kell állítani, hogy a Többcélú adagoló menüelemként megjelenjen. • Ha két tálcában ugyanolyan méretű és típusú papír van, és ezt a megfelelő beállítások is tükrözik, akkor a két tálca automatikusan csatolásra kerül. Ha az egyik tálca kiürül, a nyomtató a csatolt tálcából vesz papírt.

Papírméret/Papírtípus menü

Elem	Funkció
[x]. tálca mérete A4 A5 A6 JIS-B5 Letter Legal Executive Oficio (Mexico) Folio Statement Universal 7 3/4 boríték 9 boríték 10 boríték DL boríték C5 boríték B5 boríték Egyéb boríték	Megadhatja az egyes tálcákba töltött papír méretét. Megjegyzések: <ul style="list-style-type: none"> • A Letter az egyesült államokbeli gyári alapértelmezett érték. A gyári alapértelmezett érték világszerte az A4. • Ha két tálcán is ugyanolyan méretű és típusú papír található, és a tálcákhoz ugyanaz a beállítás van megadva, a tálcák automatikusan össze lesznek kapcsolva. A többcélú adagoló is csatlakoztatható. Ha az egyik tálca kiürül, a nyomtató a csatolt tálcából vesz papírt. • Az A6-os papírméret csak az 1. tálcában és a többcélú adagolóban használható.
Megjegyzés: Ez a menü csak a beüzemelt tálcákat és adagolókat tartalmazza.	

Elem	Funkció
[x]. tálca típusa Normál papír Kártyák Fólia Újrafelhasznált Címkék Finom írópapír Boríték Durva boríték Cégjelzéses Előnyomott Színes papír Könnyű papír Nehéz papír Durva/karton [x]. egyéni típus	Az egyes tálcákba töltött papír típusának megadása. Megjegyzések: <ul style="list-style-type: none"> • Az 1. tálca esetén a gyári alapértelmezés a sima papír. Minden egyéb tálca esetén az [x] egyéni típus az alapértelmezés. • Ha van ilyen, akkor a felhasználó által megadott név jelenik meg az [x]. egyéni típus helyett. • Ezzel a menüvel lehet beállítani az automatikus tálcakapcsolást.
MP-adagoló méret A4 A5 A6 JIS B5 Letter Legal Executive Oficio (Mexico) Folio Statement Universal 7 3/4 boríték 9 boríték 10 boríték DL boríték C5 boríték B5 boríték Egyéb boríték	Megadhatja a többfunkciós adagolóba töltött papír méretét. Megjegyzések: <ul style="list-style-type: none"> • A Letter az egyesült államokbeli gyári alapértelmezett érték. A gyári alapértelmezett érték világszerte az A4. • A Papír menüben az MP-adagoló konfigurálása lehetőséget „Kazetta” értékre kell állítani, hogy az MP-adagoló mérete menüelemként megjelenjen. • A többfunkciós adagoló nem érzékeli automatikusan a papírméretet. Ne felejtse el beállítani a papírméret értékét.
Megjegyzés: Ez a menü csak a beüzemelt tálcákat és adagolókat tartalmazza.	

Elem	Funkció
<p>MP-adagoló típus</p> <p>Normál papír Kártyák Fólia Újrafelhasznált Címkék Finom írópapír Boríték Durva boríték Cégjelzéses Előnyomott Színes papír Könnyű papír Nehéz papír Durva/karton [x]. egyéni típus</p>	<p>Megadhatja a többfunkciós adagolóba töltött papír típusát.</p> <p>Megjegyzések:</p> <ul style="list-style-type: none"> • A gyári alapértelmezés a sima papír. • A Papír menüben a Konfigurálás lehetőséget „Kazetta” értékre kell állítani, hogy az MP-adagoló típusa menüelemként megjelenjen.
<p>Kézi papírméret</p> <p>A4 A5 A6 JIS B5 Letter Legal Executive Oficio (Mexico) Folio Statement Universal</p>	<p>Megadhatja a kézzel betöltött papír méretét.</p> <p>Megjegyzés: A Letter az egyesült államokbeli gyári alapértelmezett érték. A gyári alapértelmezett érték világszerte az A4.</p>
<p>Kézi papírtípus</p> <p>Normál papír Kártyák Fólia Újrafelhasznált Címkék Finom írópapír Cégjelzéses Előnyomott Színes papír Könnyű papír Nehéz papír Durva/karton [x]. egyéni típus</p>	<p>Megadhatja a kézi papíradagolóba helyezett papír típusát.</p> <p>Megjegyzések:</p> <ul style="list-style-type: none"> • A gyári alapértelmezés a sima papír. • A Papír menüben az MP-adagoló konfigurálása lehetőséget „Kézi” értékre kell állítani, hogy az MP-adagoló papírtípusa menüelemként megjelenjen.
<p>Megjegyzés: Ez a menü csak a beüzemelt tálcákat és adagolókat tartalmazza.</p>	

Elem	Funkció
Kézi boríték mérete 7 3/4 boríték 9 boríték 10 boríték DL boríték C5 boríték B5 boríték Egyéb boríték	Megadhatja a kézi papíradagolóba helyezett boríték méretét. Megjegyzés: 10 Envelope az egyesült államokbeli gyári alapértelmezett érték. Más országokban a DL boríték a gyári beállítás.
Kézi boríték típusa Boríték Durva boríték [x]. egyéni típus	Megadhatja a kézi papíradagolóba helyezett boríték típusát. Megjegyzés: A gyári alapbeállítás a boríték.
Megjegyzés: Ez a menü csak a beüzemelt tálcákat és adagolókat tartalmazza.	

Az MP konfigurálása menü

Menüpont	Funkció
MP konfigurálása Kazetta Manuális Első	Meghatározza, hogy a nyomtató mikor válassza a papírt a többcélú adagolóból. Megjegyzések: <ul style="list-style-type: none"> • A gyári alapbeállítás a Kazetta. A Kazetta a többcélú adagolót állítja be automatikus papírforrásként. • A Kézi csak a kézi adagolású nyomtatási feladatoknál állítja be a többcélú adagolót. • Az Első a többcélú adagolót állítja be elsődleges papírforrásként.

Helyettesítő méret menü

Menüpont	Funkció
Helyettesítő méret Ki Statement/A5 Letter/A4 Mindegyik	Egy megadott papírméretet helyettesít, ha a kért papírméret nem áll rendelkezésre. Megjegyzések: <ul style="list-style-type: none"> • A gyári alapértelmezett beállítás a Mindegyik. Minden rendelkezésre álló mérethelyettesítés használata engedélyezett. • A Ki beállítás azt jelenti, hogy semmilyen mérethelyettesítés nincs engedélyezve. • A mérethelyettesítés beállítása lehetővé teszi egy nyomtatási feladat folytatását anélkül, hogy a Papírcsere üzenet megjelenne.

Papírtextúra menü

Elem	Funkció
Sima textúra Sima Normál Durva	Megadja egy adott tálcába töltött sima papír relatív textúráját Megjegyzés: A gyári alapértelmezett érték a Normál.

Elem	Funkció
Kártyatextúra Sima Normál Durva	Megadja egy adott tálcába töltött kártya relatív textúráját. Megjegyzések: <ul style="list-style-type: none"> • A gyári alapértelmezett érték a Normál. • A beállítások csak a támogatott kártyák esetén jelennek meg.
Írásvetítő-textúra Sima Normál Durva	Megadja egy adott tálcába töltött írásvetítő-fólia relatív textúráját. Megjegyzés: A gyári alapértelmezett érték a Normál.
Újrahasznosított textúra Sima Normál Durva	Megadja egy adott tálcába töltött újrahasznosított papír relatív textúráját. Megjegyzés: A gyári alapértelmezett érték a Normál.
Címketextúra Sima Normál Durva	Megadja egy adott tálcába töltött címke relatív textúráját. Megjegyzés: A gyári alapértelmezett érték a Normál.
PVC címkék felülete Sima Normál Durva	Megadja egy adott tálcába töltött vinil címkék relatív textúráját. Megjegyzés: A gyári alapértelmezett érték a Normál.
Másolópapír-textúra Sima Normál Durva	Megadja egy adott tálcába töltött másolópapír relatív textúráját. Megjegyzés: A gyári alapértelmezett érték a Durva.
Borítéktextúra Sima Normál Durva	Megadja egy adott tálcába töltött boríték relatív textúráját. Megjegyzés: A gyári alapértelmezett érték a Normál.
Durva borítéktextúra Durva	Megadja egy adott tálcába töltött durva boríték relatív textúráját. Megjegyzés: A gyári alapértelmezett érték a Durva.
Fejléctextúra Sima Normál Durva	Megadja egy adott tálcába töltött fejléces papír relatív textúráját. Megjegyzés: A gyári alapértelmezett érték a Normál.
Előnyomott textúra Sima Normál Durva	Megadja egy adott tálcába töltött előnyomott papír relatív textúráját. Megjegyzés: A gyári alapértelmezett érték a Normál.
Színes textúra Sima Normál Durva	Megadja egy adott tálcába töltött színes papír relatív textúráját. Megjegyzés: A gyári alapértelmezett érték a Normál.

Elem	Funkció
Könnyű textúra Sima Normál Durva	Megadja egy adott tálcába töltött könnyű papír relatív textúráját. Megjegyzés: A gyári alapértelmezett érték a Normál.
Nehéz textúra Sima Normál Durva	Megadja egy adott tálcába töltött nehéz papír relatív textúráját. Megjegyzés: A gyári alapértelmezett érték a Normál.
Durva/gyapottextúra Durva	Megadja egy adott tálcába töltött durva vagy gyapot papír relatív textúráját. Megjegyzés: A gyári alapértelmezett érték a Durva.
<input checked="" type="checkbox"/> egyéni textúra Sima Normál Durva	Megadja egy adott tálcába töltött egyéni papír relatív textúráját. Megjegyzés: A gyári alapértelmezett érték a Normál.

Papírsúly menü

Elem	Funkció
Sima súly Könnyű Normál Nehéz	Megadhatja a betöltött normál papír relatív súlyát. Megjegyzés: A gyári alapértelmezett érték a Normál.
Kártyasúly Könnyű Normál Nehéz	Megadhatja a betöltött kartonpapír relatív súlyát. Megjegyzés: A gyári alapértelmezett érték a Normál.
Írásvetítésúly Könnyű Normál Nehéz	Megadhatja a betöltött fólia relatív súlyát. Megjegyzés: A gyári alapértelmezett érték a Normál.
Újrahasznosított súly Könnyű Normál Nehéz	Megadhatja a betöltött újrahasznosított papír relatív súlyát. Megjegyzés: A gyári alapértelmezett érték a Normál.
Címkesúly Könnyű Normál Nehéz	Megadhatja a betöltött címkék relatív súlyát. Megjegyzés: A gyári alapértelmezett érték a Normál.
PVC címkék súlya Könnyű Normál Nehéz	Megadhatja a betöltött PVC címkék relatív súlyát. Megjegyzés: A gyári alapértelmezett érték a Normál.

Elem	Funkció
Másolópapírsúly Könnyű Normál Nehéz	Megadhatja a betöltött írólap relatív súlyát. Megjegyzés: A gyári alapértelmezett érték a Normál.
Borítéksúly Könnyű Normál Nehéz	Megadhatja a betöltött boríték relatív súlyát. Megjegyzés: A gyári alapértelmezett érték a Normál.
Durva boríték súly Könnyű Normál Nehéz	Megadhatja a betöltött vastag boríték relatív súlyát. Megjegyzés: A gyári alapértelmezett érték a Normál.
Fejlécsúly Könnyű Normál Nehéz	Megadhatja a betöltött fejléces papír relatív súlyát. Megjegyzés: A gyári alapértelmezett érték a Normál.
Előnyomott súly Könnyű Normál Nehéz	Megadhatja a betöltött előnyomott papír relatív súlyát. Megjegyzés: A gyári alapértelmezett érték a Normál.
Színes súly Könnyű Normál Nehéz	Megadhatja a betöltött színes papír relatív súlyát. Megjegyzés: A gyári alapértelmezett érték a Normál.
Könnyű súly Könnyű	Megadhatja, hogy a betöltött papír súlya könnyű.
Nehéz súly Nehéz	Megadhatja, hogy a betöltött papír súlya nehéz.
Durva/gyapot súly Könnyű Normál Nehéz	Megadhatja a betöltött pamut vagy durva papír relatív súlyát. Megjegyzés: A gyári alapértelmezett érték a Normál.
[x] egyéni súlya Könnyű Normál Nehéz	Megadhatja a betöltött egyéni papír relatív súlyát. Megjegyzések: <ul style="list-style-type: none"> • A gyári alapértelmezett érték a Normál. • A beállítások csak támogatott egyéni típus esetén jelennek meg.

Papírbetöltés menü

Elem	Funkció
Kártya betöltése Kétoldalas Ki	Megadhatja, hogy minden, Kártya papírtípussal rendelkező nyomtatási feladat kétoldalas legyen-e.
Újrahasznosított hordozó betöltése Kétoldalas Ki	Megadhatja, hogy minden, Újrahasznosított papírtípussal rendelkező nyomtatási feladat kétoldalas legyen-e.
Címkék betöltése Kétoldalas Ki	Megadhatja, hogy minden, Kétoldalas papírtípussal rendelkező nyomtatási feladat kétoldalas legyen-e.
PVC címkék betöltése Kétoldalas Ki	Megadhatja, hogy minden, PVC címke papírtípussal rendelkező nyomtatási feladat kétoldalas legyen-e.
Másolópapír betöltése Kétoldalas Ki	Megadhatja, hogy minden, Másolópapír papírtípussal rendelkező nyomtatási feladat kétoldalas legyen-e.
Fejléces hordozó betöltése Kétoldalas Ki	Megadhatja, hogy minden, Fejléces papírtípussal rendelkező nyomtatási feladat kétoldalas legyen-e.
Előnyomott hordozó betöltése Kétoldalas Ki	Megadhatja, hogy minden, Előnyomott papírtípussal rendelkező nyomtatási feladat kétoldalas legyen-e.
Színes hordozó betöltése Kétoldalas Ki	Megadhatja, hogy minden, Színes papírtípussal rendelkező nyomtatási feladat kétoldalas legyen-e.
Világos hordozó betöltése Kétoldalas Ki	Megadhatja, hogy minden, Könnyű papírtípussal rendelkező nyomtatási feladat kétoldalas legyen-e.
Nehéz hordozó betöltése Kétoldalas Ki	Megadhatja, hogy minden, Nehéz papírtípussal rendelkező nyomtatási feladat kétoldalas legyen-e.
Durva/gyapot hordozó betöltése Kétoldalas Ki	Megadhatja, hogy minden, Durva vagy Gyapot papírtípussal rendelkező nyomtatási feladat kétoldalas legyen-e.
[x]. Egyéni típus betöltése Kétoldalas Ki	Megadhatja, hogy minden, Egyéni [x] papírtípussal rendelkező nyomtatási feladat kétoldalas legyen-e. Megjegyzés: Egyéni [x] hordozót csak akkor lehet betölteni, ha a rendszer támogatja az Egyéni típust.
Megjegyzések:	
<ul style="list-style-type: none"> • A gyári alapértelmezett érték a Kikapcsolva minden Papír betöltése menü kiválasztása esetén. • A duplex a kétoldalas nyomtatást teszi alapértelmezetté a nyomtató számára minden nyomtatási feladathoz, kivéve, ha Ön az egyoldalas nyomtatást választotta a Nyomtatási tulajdonságokban vagy Nyomtatás párbeszédpanelen (az operációs rendszertől függően). 	

Egyéni típusok menü

Elem	Funkció
[x]. egyéni típus Papír Kártyák Fólia Durva/karton Címkék Boríték	Hozzárendel egy papír- vagy speciális hordozótípust a gyári alapértelmezett egyéni típus nevéhez vagy egy, az Embedded Web Server segítségével generált, a felhasználó által meghatározott egyéni névhez. Megjegyzések: <ul style="list-style-type: none"> A gyári alapértelmezett érték a Papír. Az egyéni hordozótípust a kiválasztott tálcának vagy többfunkciós adagolónak is támogatnia kell, amennyiben abból a forrásból kíván nyomtatni.
Újrafelhasznál Papír Kártyák Fólia Durva/karton Címkék Boríték	Meghatároz egy papírtípust, amikor a többi menüben az Újrahasznosított beállítás van kiválasztva. Megjegyzések: <ul style="list-style-type: none"> A gyári alapértelmezett érték a Papír. Az egyéni hordozótípust a kiválasztott tálcának vagy többfunkciós adagolónak is támogatnia kell, amennyiben abból a forrásból kíván nyomtatni.

Universal Setup (Univerzális beállítás) menü

Elem	Funkció
Units of Measure (Mértékegységek) Hüvelyk Milliméter	Azonosítja a mértékegységeket. Megjegyzések: <ul style="list-style-type: none"> A gyári alapértelmezett érték az USA-ban a hüvelyk. A gyári alapértelmezett érték világszerte a milliméter.
Álló lapszélesség 3–8,5 hüvelyk 76–216 mm	Beállítja az álló lapszélességet. Megjegyzések: <ul style="list-style-type: none"> Ha a szélesség meghaladja a lehetséges maximumot, a nyomtató a lehető legnagyobb szélesség szerint nyomtat. A gyári alapértelmezett érték az USA-ban 8,5 hüvelyk. A szélesség 0,01-hüvelykenként növelhető. A nemzetközi gyári alapértelmezett érték 216 mm. A szélesség 1-milliméterenként növelhető.
Álló lapmagasság 3–14,17 hüvelyk 76–360 mm	Beállítja az álló lapmagasságot. Megjegyzések: <ul style="list-style-type: none"> Ha a magasság meghaladja a lehetséges maximumot, a nyomtató a lehető legnagyobb magasság szerint nyomtat. A gyári alapértelmezett érték az USA-ban 14 hüvelyk. A magasság 0,01-hüvelykenként növelhető. A nemzetközi gyári alapértelmezett érték 356 mm. A magasság 1-milliméterenként növelhető.

Elem	Funkció
Adagolási irány Rövid oldal Hosszú oldal	Meghatározza az adagolási irányt, ha a papír mindkét irányban betölthető. Megjegyzések: <ul style="list-style-type: none"> • A gyári alapértelmezett érték a Short Edge (Rövid él). • A Long Edge (Hosszú él) lehetőség csak akkor látható, ha a leghosszabb él rövidebb, mint a tálca által támogatott maximális lapszélesség.

Tároló beállítás menü

Elem	Funkció
Kimeneti tároló Normál tároló [x]. tároló	Adja meg az alapértelmezett tárolót. Megjegyzések: <ul style="list-style-type: none"> • Ha ugyanahhoz a névhez több tároló is hozzá van rendelve, a név csak egyszer szerepel a menüben. • A gyári alapértelmezett beállítás a Normál tároló.
Tárolók konfigurálása Elosztó Összekapcsolás A gyűjtő megtelt Kiegészítő tárolókapcsolás Típushozzárendelés	Megadja a tárolók konfigurációs lehetőségeit. Megjegyzések: <ul style="list-style-type: none"> • A gyári alapbeállítás az Elosztó. Ez a beállítás minden egyes tárolót önálló elosztóként kezel. • Az Összekapcsolás funkció az összes rendelkezésre álló tárolót egyetlen nagy tárolóként kezeli. • A gyűjtő megtelt funkció minden egyes tárolót önálló elosztóként kezeli. • A Kiegészítő tárolókapcsolás funkció összekapcsolja az összes rendelkezésre álló tárolót, kivéve a normál tárolót, és csak akkor jelenik meg, ha legalább két kiegészítő tároló telepítve van. • A Típushozzárendelés funkció minden papírtípust hozzárendel egy tárolóhoz vagy kapcsolt tárolókészlethez. • Az ugyanahhoz a névhez rendelt tárolók automatikusan kapcsolódnak, kivéve, ha a Kiegészítő tárolókapcsolás funkció van kiválasztva.
Tartalék tároló Normál tároló [x]. tároló	Megad egy alternatív tárolót, ha a kijelölt tároló megtelt. Megjegyzések: <ul style="list-style-type: none"> • A gyári alapértelmezett beállítás a Normál tároló. • Ha ugyanahhoz a névhez több tároló is hozzá van rendelve, a név csak egyszer szerepel a tárolók listájában. • [x] bármely 1 és 12 közé eső szám lehet, ha a megfelelő kiegészítő tárolók telepítve vannak.

Elem	Funkció
Típus/tároló hozzárend. Normál papír tároló Kártyapapír tároló Írásvetítő fólia tároló Újrahasznosított papír tároló Címke tároló PVC címke tároló Másolópapír tároló Boríték tároló Durva boríték tároló Fejléces papír tároló Előnyomott papír tároló Színes papír tároló Könnyű papír tároló Nehéz papír tároló Durva/kartonpapír tároló [x] egyéni méretű papír tároló	Kiválaszt egy tárolót minden támogatott papírtípushoz. Minden egyes típus esetében az alábbi beállítások közül választhat: Letiltva Normál tároló [x]. tároló Megjegyzések: <ul style="list-style-type: none"> • A gyári alapértelmezett érték a Letiltva. • [x] bármely 1 és 12 közé eső szám lehet, ha a megfelelő kiegészítő tárolók telepítve vannak. • Ha ugyanahhoz a névhez több tároló is hozzá van rendelve, a név csak egyszer szerepel a tárolók listájában.

Jelentések menü

Jelentések menü

Elem	Funkció
Menübeállítások oldal	Kinyomtat egy jelentést, amely a következő információkat tartalmazza: a tálcákban található papírok, a telepített memória, a teljes oldalszám, a riasztások, az időtűlépések, a nyomtató kezelőpaneljének nyelve, a TCP/IP-cím, a kellékek állapota, a hálózati kapcsolat állapota és egyéb adatok.
Készülékstatisztika	Kinyomtat egy jelentést, mely a nyomtatással kapcsolatos statisztikai adatokat tartalmaz, így például a kellékek adatait, valamint a nyomtatott oldalakkal kapcsolatos adatokat.
Tűzöteszt	Jelentés nyomtatása arról, hogy a tűző-szétválogató megfelelően működik. Megjegyzés: Ez a menü csak akkor jelenik meg, ha opcionális tűző-szétválogató egység telepítve van.
Hálóbeáll. oldal	Kinyomtat egy jelentést, mely a hálózati nyomtatóbeállításokat tartalmazza, így például a TCP/IP-címet. Megjegyzés: Ez a menüelem csak a hálózati nyomtatók, illetve a nyomtatókiszolgálókhoz csatlakoztatott nyomtatók esetében jelenik meg.
[x] hálózatbeállítás oldal	Kinyomtat egy jelentést, mely a hálózati nyomtatóbeállításokat tartalmazza, így például a TCP/IP-címet. Megjegyzések: <ul style="list-style-type: none"> • Ez a menüelem csak akkor használható, ha egynél több hálózat is van. • Ez a menüelem csak a hálózati nyomtatók, illetve a nyomtatókiszolgálókhoz csatlakoztatott nyomtatók esetében jelenik meg.
Profilok lista	Kinyomtatja a nyomtatóban tárolt profilok listáját. Megjegyzés: Ez a menüelem csak akkor jelenik meg, ha engedélyezve van az LDSS.

Elem	Funkció
Betűtípusok nyomtatása PCL karakterkészletek PostScript karakterkészletek	Kinyomtat egy jelentést a nyomtatón beállított aktuális nyelvhez elérhető összes betűtípusról. Megjegyzés: A PCL és a PostScript emulációkhoz egy külön lista áll rendelkezésre.
Könyvtár nyomtatása	Kinyomtatja az opcionális flash memóriakártyán vagy a nyomtató merevlemezén tárolt elemek listáját. Megjegyzések: <ul style="list-style-type: none"> • A munkapuffer méretét 100%-ra kell állítani. • Ellenőrizze, hogy a kiegészítő flash-memória vagy a nyomtató-merevlemez megfelelően telepítve van-e, és működik-e. • Ez a menüpont csak akkor látható, ha tartozik a nyomtatóhoz opcionális flash memória vagy nyomtató-merevlemez.
Asset Report (Készlet-jelentés)	Jelentést nyomtat a nyomtató adatairól, beleértve a sorozatszámot és a modellnevet.

Hálózat/portok menü

Active NIC (Aktív NIC) menü

Elem	Funkció
Aktív NIC Automatikus [az elérhető hálózati kártyák listája]	Engedélyezze a nyomtató csatlakoztatását hálózathoz. Megjegyzések: <ul style="list-style-type: none"> • A gyári alapértelmezett érték az Automatikus. • Ez a menüelem csak akkor jelenik meg, ha a gép rendelkezik telepített kiegészítő hálózati adapterrel.

Szabványos hálózat vagy [x] hálózat menü

Megjegyzés: Ebben a menüben csak az aktív portok láthatók. Az inaktív portok nem szerepelnek.

Elem	Funkció
PCL SmartSwitch Be Ki	Beállítja, hogy a nyomtató automatikusan átváltson-e PCL-emulációra, amikor egy nyomtatási feladatnak arra van szüksége, az alapértelmezett nyomtatónyelvtől függetlenül. Megjegyzések: <ul style="list-style-type: none"> • A gyári alapértelmezett érték a „Bekapcsolva”. • Ha a PCL SmartSwitch le van tiltva, akkor a nyomtató nem vizsgálja meg a bejövő adatokat és a Beállítás menüben megadott alapértelmezett nyomtatónyelvet használja.

Elem	Funkció
PS SmartSwitch Be Ki	Beállítja, hogy a nyomtató automatikusan átváltson-e PS-emulációra, amikor egy nyomtatási feladatnak arra van szüksége, az alapértelmezett nyomtatónyelvtől függetlenül. Megjegyzések: <ul style="list-style-type: none"> • A gyári alapértelmezett érték a „Bekapcsolva”. • Ha a PS SmartSwitch le van tiltva, akkor a nyomtató nem vizsgálja meg a bejövő adatokat és a Beállítás menüben megadott alapértelmezett nyomtatónyelvet használja.
NPA Mode (NPA mód) Ki Automatikus	Beállítja, hogy a nyomtató az NPA-protokoll által meghatározott elnevezések alapján történő kétirányú kommunikációhoz szükséges speciális feldolgozást alkalmazza. Megjegyzések: <ul style="list-style-type: none"> • A gyári alapértelmezett érték az Automatikus. • A jelen beállításnak a nyomtató vezérlőpaneljéről történő módosítása, majd a menüből való kilépés a nyomtató újraindulását eredményezi. Ezután megtörténik a menükiválasztás frissítése.
Hálózati puffer Automatikus 3 kB-tól -ig [a maximálisan megengedhető érték]	Beállítja a hálózati bemeneti puffer méretét. Megjegyzések: <ul style="list-style-type: none"> • A gyári alapértelmezett érték az Automatikus. • Az érték 1 KB-onként módosítható. • A maximálisan megengedett méret a nyomtató memóriájának és az egyéb csatolási pufferek méretétől, valamint attól függ, hogy és az Erőforrás mentése beállítás értéke Bekapcsolva vagy Kikapcsolva-e. • A hálózati puffer maximális méretének növeléséhez tiltsa le vagy csökkentse a párhuzamos, soros és USB-pufferek méretét. • A jelen beállításnak a nyomtató vezérlőpaneljéről történő módosítása, majd a menüből való kilépés a nyomtató újraindulását eredményezi. Ezután megtörténik a menükiválasztás frissítése.
Pufferhasználat Ki Be Automatikus	A nyomtatás előtt ideiglenesen tárolja a nyomtatási feladatokat a nyomtató merevlemezén. Ez a menü csak akkor jelenik meg, ha egy formázott nyomtató-merevlemez telepítve van. Megjegyzések: <ul style="list-style-type: none"> • A gyári alapértelmezett érték a Kikapcsolva. • A Bekapcsolva beállítás puffereli a nyomtatási feladatokat a nyomtató merevlemezén. • Az Automatikus beállítás csak akkor puffereli a nyomtatási feladatokat, ha a nyomtató egy másik bemeneti portról érkező adatok feldolgozásával van elfoglalva. • A jelen beállításnak a nyomtató vezérlőpaneljéről történő módosítása, majd a menüből való kilépés a nyomtató újraindulását eredményezi. Ezután megtörténik a menükiválasztás frissítése.
Mac Binary PS (Mac bináris PS) Be Ki Automatikus	Beállítja, hogy a nyomtató Macintosh rendszerbeli bináris PostScript nyomtatási feladatokat dolgozzon fel. Megjegyzések: <ul style="list-style-type: none"> • A gyári alapértelmezett érték az Automatikus. • A Kikapcsolva beállítás normál protokollt használva szűri a nyomtatási feladatokat. • A Bekapcsolva beállítással a nyomtató nyers bináris PostScript nyomtatási feladatokat dolgoz fel.

Elem	Funkció
Szabványos hálózat beállítása VAGY [x] hálózat beállítása Jelentések Hálózati kártya TCP/IP IPv6 Vezeték nélküli AppleTalk	Megjeleníti és meghatározza a nyomtató hálózati beállításait. Megjegyzés: A Vezeték nélküli menü csak akkor jelenik meg, ha a nyomtató vezeték nélküli hálózathoz van csatlakoztatva.

Jelentések menü

A menü az alábbi pontok valamelyikén keresztül érhető el:

- Hálózat/portok > Szabványos hálózat > Szabványos hálózat beállítása > Jelentések
- Hálózat/portok > [x] hálózat > [x] hálózat beállítása > Jelentések

Elem	Funkció
Nyomtatóbeállítás oldal	Kinyomtat egy jelentést, mely a hálózati nyomtatóbeállításokat tartalmazza, így például a TCP/IP-címet.

Network Card (Hálózati kártya) menü

A menü az alábbi pontok valamelyikén keresztül érhető el:

- Hálózat/portok > Szabványos hálózat > Szabványos hálózat beállítása > Hálózati kártya
- Hálózat/portok > [x] hálózat > [x] hálózat beállítása > Hálózati kártya

Elem	Funkció
View Card Status (A kártyaállapot megtekintése) Connected (Csatlakoztatva) Disconnected (Kapcsolat megszakítva)	Megtekintheti a vezeték nélküli hálózati adapter kapcsolati állapotát.
View Card Speed (A kártyasebesség megtekintése)	Megtekintheti az aktív vezeték nélküli hálózati adapter sebességét.
Network Address (Hálózati cím) UAA LAA	Megtekintheti a hálózati címeket.
Feladat időtúllépése 0, 10–225 másodperc	Beállíthatja, mennyi ideig tart a nyomtatási feladat megszakítása. Megjegyzések: <ul style="list-style-type: none"> • A gyári alapértelmezett érték „90 másodperc”. • A 0 kiválasztásával az időtúllépés letiltásra kerül. • Ha 1 és 9 közötti értéket választ ki, akkor a kijelzőn megjelenik az Érvénytelen üzenet, és az értéket nem menti el a készülék.
Banner Page (Szalagcím-lap) Ki Be	Engedélyezi szalagcím-lap nyomtatását a nyomtató számára. Megjegyzés: A gyári alapértelmezett érték a Kikapcsolva.

TCP/IP menü

A menü az alábbi pontok valamelyikén keresztül érhető el:

- Hálózat/portok >Szabványos hálózat >Szabványos hálózat beállítása >TCP/IP
- Hálózat/portok >[x] hálózat >[x] hálózat beállítása >TCP/IP

Megjegyzés: Ez a menü kizárólag hálózati nyomtatókon, illetve nyomtatókiszolgálóra csatlakoztatott nyomtatókon érhető el.

Elem	Funkció
Gazdanév beállítása	Itt állíthatja be az aktuális TCP/IP-állomásnevet. Megjegyzés: Ezt csak a beágyazott webes kiszolgálóról lehet módosítani.
IP-cím	Itt az aktuális TCP/IP-címet lehet megtekinteni és módosítani. Megjegyzés: Az IP-cím manuális állítása esetén az Enable DHCP (DHCP engedélyezése) és az Enable Auto IP (AutoIP engedélyezése) lehetőség kikapcsolt (Off) állapotba kerül. A BOOTP és RARP engedélyezése opciókat szintén kikapcsolja az ezeket támogató rendszereken.
Netmask (Hálózati maszk)	Itt az aktuális TCP/IP hálózati maszkot lehet megtekinteni és módosítani.
Átjáró	Itt az aktuális TCP/IP-átjárót lehet megtekinteni és módosítani.
DHCP engedélyezése Be Ki	Megadja a DHCP-címet és a paraméter-hozzárendelést. Megjegyzés: A gyári alapértelmezett érték a „Bekapcsolva”.
RARP engedélyezése Be Ki	Megadja a RARP-cím hozzárendelés beállítását. Megjegyzés: A gyári alapértelmezett érték a Kikapcsolva.
BOOTP engedélyezése Be Ki	Megadja a BOOTP-cím hozzárendelés beállítását. Megjegyzés: A gyári alapértelmezett érték a „Bekapcsolva”.
AutoIP engedélyezése Igen Nem	Megadja a konfigurálás nélküli hálózati működés beállításait. Megjegyzés: A gyári alapértelmezett érték az „Igen”.
FTP/TFTP engedélyezése Igen Nem	Engedélyezi a beépített FTP-kiszolgálót, melynek segítségével a nyomtatóra az FTP-protokoll használatával lehet fájlokat küldeni. Megjegyzés: A gyári alapértelmezett érték az „Igen”.
Enable HTTP Server (HTTP-kiszolgáló engedélyezése) Igen Nem	Engedélyezi a beépített webkiszolgálót (Embedded Web Server). Ha engedélyezve van, a nyomtatót webböngészőn keresztül távolról lehet kezelni és felügyelni. Megjegyzés: A gyári alapértelmezett érték az „Igen”.
WINS Server Address (WINS-cím)	Itt az aktuális WINS-kiszolgálócímet lehet megtekinteni és módosítani.
DDNS engedélyezése Igen Nem	Engedélyezi az aktuális DDNS-beállítás megtekintését, illetve módosítását. Megjegyzés: A gyári alapértelmezett érték az „Igen”.
mDNS engedélyezése Igen Nem	Engedélyezi az aktuális mDNS-beállítás megtekintését, illetve módosítását. Megjegyzés: A gyári alapértelmezett érték az „Igen”.

Elem	Funkció
DNS Server Address (WINS-cím)	Itt az aktuális DNS-kiszolgálócímet lehet megtekinteni és módosítani.
Másodlagos DNS-kiszolgáló címe	Itt a másodlagos DNS-kiszolgálócímet lehet megtekinteni és módosítani.
Másodlagos DNS-kiszolgáló címe 2	
Másodlagos DNS-kiszolgáló címe 3	
HTTPS engedélyezése Igen Nem	Engedélyezi az aktuális HTTPS-beállítás megtekintését, illetve módosítását. Megjegyzés: A gyári alapértelmezett érték az „Igen”.

IPv6 menü

A menü az alábbi pontok valamelyikén keresztül érhető el:

- **Hálózat/portok > Szabványos hálózat > Szabványos hálózat beállítása > IPv6**
- **Hálózat/portok > [x] hálózat > [x] hálózat beállítása > IPv6**

Megjegyzés: Ez a menü kizárólag hálózati nyomtatókon, illetve nyomtatókiszolgálóra csatlakoztatott nyomtatókon érhető el.

Elem	Funkció
IPv6 engedélyezése Be Ki	Engedélyezi a IPv6 protokollt a nyomtatón. Megjegyzés: A gyári alapértelmezett érték a „Bekapcsolva”.
Auto Configuration (Automatikus konfiguráció) Be Ki	Megadja, hogy a vezeték nélküli hálózati kártya elfogadja-e az útválasztó által adott automatikus IPv6 címkonfigurációs adatokat. Megjegyzés: A gyári alapértelmezett érték a „Bekapcsolva”.
View Hostname (Gazdanév megtekintése)	Beállítja az állomásnevet. Megjegyzés: Ezeket a beállításokat csak a beágyazott webkiszolgálóról lehet módosítani.
View Address (Cím megtekintése)	
View Router Address (Átjárócím megtekintése)	
DHCPv6 engedélyezése Be Ki	Engedélyezi a DHCPv6 protokollt a nyomtatón. Megjegyzés: A gyári alapértelmezett érték a „Bekapcsolva”.

Wireless (Vezeték nélküli) menü

Megjegyzés: Ez a menü csak vezeték nélküli hálózathoz csatlakoztatott nyomtatókon vagy vezeték nélküli hálózati adapterrel rendelkező nyomtatómodelleken érhető el.

A menü eléréséhez lépjen az alábbi helyre:

Hálózat/portok > [x] hálózat > [x] hálózat beállítása > Vezeték nélküli

Elem	Funkció
Wi-Fi Protected Setup Gombnyomós módszer indítása PIN-módszer indítása	Létrehoz egy vezeték nélküli hálózatot, és aktiválja a hálózati biztonság beállítását. Megjegyzések: <ul style="list-style-type: none"> A Nyomógombos módszer indítása lehetővé teszi a nyomtató vezeték nélküli hálózathoz csatlakoztatását a nyomtatón és a hozzáférési ponton (a vezeték nélküli útválasztón) gombok megadott időn belüli megnyomásával A PIN-módszer indítása lehetővé teszi a nyomtató vezeték nélküli hálózathoz való csatlakoztatását a nyomtatón PIN használatával, és annak a hozzáférési pont vezeték nélküli beállításában való megadásával
WPS automatikus érzékelés bekapcsolása/kikapcsolása Bekapcsolás Kikapcsolás	Automatikusan felismeri a WPS-sel (Nyomógombos módszer indítása vagy PIN-módszer indítása) ellátott hozzáférési pont által használt csatlakozási módszert Megjegyzés: A gyári alapbeállítás a Kikapcsolás.
Network Mode (Hálózati mód) BSS típus Infrastructure (Infrastruktúra) Ad hoc	Megadja a hálózati módot. Megjegyzések: <ul style="list-style-type: none"> A gyári alapértelmezett érték az Infrastruktúra. Ebben az üzemmódban a nyomtató egy hozzáférési pont használatával csatlakozhat a hálózathoz. Az Ad hoc lehetőség konfigurálja a vezeték nélküli kapcsolatot közvetlenül a nyomtató és a számítógép között.
Kompatibilitás 802.11b/g 802.11b/g/n	A vezeték nélküli hálózat vezeték nélküli szabványát adja meg. Megjegyzés: 802.11b/g/n a gyári alapértelmezett érték.
Choose Network (Hálózat kiválasztása)	Segítségével kiválaszthat egy hálózatot, amelyet a nyomtató használni tud.
View Signal Quality (Jelminőség megtekintése)	A vezeték nélküli kapcsolat minőségének megtekintése.
View Security Mode (Biztonsági mód megtekintése)	Megtekintheti a vezeték nélküli hálózat titkosítási módját.

AppleTalk menü

Megjegyzés: Ez a menü kizárólag Ethernet hálózathoz csatlakoztatott nyomtatótípusokon jelenik meg, vagy ha telepítve van opcionális vezeték nélküli hálózati adapter.

A menü az alábbi pontokon keresztül érhető el:

- Hálózat/portok > Szabványos hálózat > Szabványos hálózat beállítása > AppleTalk
- Hálózat/portok > Hálózat [x] > Hálózat [x] Beállítás > AppleTalk

Elem	Funkció
Activate (Bekapcsol) Igen Nem	Be- és kikapcsolja az AppleTalk-támogatást. Megjegyzés: A gyári alapértelmezett érték az „Igen”.
View Name (Név megtekintése)	A hozzárendelt AppleTalk-név megjelenítése. Megjegyzés: Az AppleTalk címet csak az Embedded Web Serverről lehet módosítani.

Elem	Funkció
View Address (Cím megtekintése)	A hozzárendelt AppleTalk-cím megjelenítése. Megjegyzés: Az AppleTalk címet csak az Embedded Web Serverről lehet módosítani.
Set Zone (Zóna beállítása) [a hálózaton elérhető zónák listája]	Listázza a hálózaton elérhető AppleTalk-zónákat. Megjegyzés: A hálózat alapértelmezett zónája a gyári alapértelmezett érték.

Szabványos USB menü

Menüpont	Funkció
PCL SmartSwitch Be Ki	Beállítja, hogy a nyomtató automatikusan átváltson-e PCL-emulációra, amikor egy USB-porton érkező nyomtatási feladatnak arra van szüksége, az alapértelmezett nyomtatónyelvtől függetlenül. Megjegyzések: <ul style="list-style-type: none"> A gyári alapbeállítás szerint a funkció bekapcsolt (Be) állapotban van. Ha a Ki lehetőség van beállítva, a nyomtató nem ellenőrzi a beérkező adatokat. A nyomtató PostScript-emulációt használ, ha a PS SmartSwitch Be értékre van állítva. A nyomtató a Beállítás menüben meghatározott alapértelmezett nyomtatónyelvet használja, ha a PS SmartSwitch Ki értékre van állítva.
PS SmartSwitch Be Ki	Beállítja, hogy a nyomtató automatikusan átváltson-e PS-emulációra, amikor egy USB-porton érkező nyomtatási feladatnak arra van szüksége, az alapértelmezett nyomtatónyelvtől függetlenül. Megjegyzések: <ul style="list-style-type: none"> A gyári alapbeállítás szerint a funkció bekapcsolt (Be) állapotban van. Ha a Ki lehetőség van beállítva, a nyomtató nem ellenőrzi a beérkező adatokat. A nyomtató PCL-emulációt használ, ha a PCL SmartSwitch Be értékre van állítva. A nyomtató a Beállítás menüben meghatározott alapértelmezett nyomtatónyelvet használja, ha a PCL SmartSwitch Ki értékre van állítva.
NPA mód Be Ki Automatikus	Beállítja, hogy a nyomtató az NPA-protokoll által meghatározott elnevezések alapján történő kétirányú kommunikációhoz szükséges speciális feldolgozást alkalmazza. Megjegyzések: <ul style="list-style-type: none"> A gyári alapértelmezett érték az Automatikus. Automatikusan beállítja, hogy a nyomtató ellenőrizze az adatokat, határozza meg a formátumot, majd megfelelően végezze el a feldolgozást. A nyomtató automatikusan újraindul, amikor módosítja a jelen beállítást a nyomtató kezelőpaneljéről. Ezután megtörténik a menükiválasztás frissítése.
USB-puffer Letiltva Automatikus 3 kB-tól legfeljebb [a maximálisan megengedhető érték]-ig	Beállítja a USB bemeneti puffer méretét. Megjegyzések: <ul style="list-style-type: none"> A gyári alapértelmezett érték az Automatikus. A Letiltva beállítás kikapcsolja a pufferhasználatot. Minden a nyomtató merevlemezén korábban pufferelt feladat kinyomtatásra kerül, mielőtt a normál feldolgozás folytatódna. Az USB puffer mérete 1 kB-os lépésekben módosítható. A maximálisan megengedett méret a nyomtató memóriájának és az egyéb csatolási puffereknek a méretétől, valamint attól függ, hogy az Erőforrás mentése beállítás Be vagy Ki értékre van-e állítva. Az USB-puffer maximális méretének növeléséhez tiltsa le vagy csökkentse a párhuzamos, a soros és a hálózati puffer méretét. A nyomtató automatikusan újraindul, amikor módosítja a jelen beállítást a nyomtató kezelőpaneljéről. Ezután megtörténik a menükiválasztás frissítése.

Menüpont	Funkció
Pufferhasználat Ki Be Automatikus	<p>A nyomtatás előtt ideiglenesen tárolja a nyomtatási feladatokat a nyomtató merevlemezén.</p> <p>Megjegyzések:</p> <ul style="list-style-type: none"> • Az alapértelmezett beállítás a Ki. • A Be beállítás puffereli a feladatokat a nyomtató merevlemezén. • Az Automatikus beállítás csak akkor puffereli a nyomtatási feladatokat, ha a nyomtató egy másik bemeneti portról érkező adatok feldolgozásával van elfoglalva. • A jelen beállításnak a nyomtató kezelőpaneljéről történő módosítása, majd a menüből való kilépés a nyomtató újraindulását eredményezi. Ezután megtörténik a menükiválasztás frissítése.
Mac bináris PS Be Ki Automatikus	<p>Beállítja, hogy a nyomtató Macintosh rendszerbeli bináris PostScript nyomtatási feladatokat dolgozzon fel.</p> <p>Megjegyzések:</p> <ul style="list-style-type: none"> • A gyári alapértelmezett érték az Automatikus. • A Be beállítás esetén a nyomtató nyers bináris PostScript nyomtatási feladatokat dolgoz fel. • A Ki beállítás normál protokollt használva szűri a nyomtatási feladatokat.
ENA-cím YYY.YYY.YYY.YYY	<p>Meghatározza a hálózati címadatokat a külső nyomtatókiszolgálóhoz.</p> <p>Megjegyzés: Ez a menü csak akkor érhető el, ha a nyomtató az USB-porton keresztül egy külső nyomtatókiszolgálóhoz csatlakozik.</p>
ENA hálózati maszk YYY.YYY.YYY.YYY	<p>Meghatározza a hálózati maszk adatait a külső nyomtatókiszolgálóhoz.</p> <p>Megjegyzés: Ez a menü csak akkor érhető el, ha a nyomtató az USB-porton keresztül egy külső nyomtatókiszolgálóhoz csatlakozik.</p>
ENA-átjáró YYY.YYY.YYY.YYY	<p>Meghatározza a hálózati átjáró adatait a külső nyomtatókiszolgálóhoz.</p> <p>Megjegyzés: Ez a menü csak akkor érhető el, ha a nyomtató az USB-porton keresztül egy külső nyomtatókiszolgálóhoz csatlakozik.</p>

Párhuzamos [x] menü

Megjegyzés: Ez a menü csak akkor jelenik meg, ha telepítve van egy kiegészítő párhuzamosport-kártya.

Menüpont	Funkció
PCL SmartSwitch Be Ki	<p>Beállítja, hogy a nyomtató automatikusan átváltson-e PCL-emulációra, amikor egy soros porton érkező nyomtatási feladatnak arra van szüksége, az alapértelmezett nyomtatónyelvtől függetlenül.</p> <p>Megjegyzések:</p> <ul style="list-style-type: none"> • A gyári alapbeállítás szerint a funkció bekapcsolt (Be) állapotban van. • Ha a Ki lehetőség van beállítva, a nyomtató nem ellenőrzi a beérkező adatokat. A nyomtató PostScript-emulációt használ, ha a PS SmartSwitch Be értékre van beállítva. A nyomtató a Beállítás menüben meghatározott alapértelmezett nyomtatónyelvet használja, ha a PS SmartSwitch ki van kapcsolva.

Menüpont	Funkció
PS SmartSwitch Be Ki	Beállítja, hogy a nyomtató automatikusan átváltson-e PS-emulációra, amikor egy soros porton érkező nyomtatási feladatnak arra van szüksége, az alapértelmezett nyomtatónyelvtől függetlenül. Megjegyzések: <ul style="list-style-type: none"> • A gyári alapbeállítás szerint a funkció bekapcsolt (Be) állapotban van. • Ha a Ki lehetőség van beállítva, a nyomtató nem ellenőrzi a beérkező adatokat. A nyomtató PCL-emulációt használ, ha a PCL SmartSwitch Be értékre van beállítva. A nyomtató a Beállítás menüben meghatározott alapértelmezett nyomtatónyelvet használja, ha a PCL SmartSwitch ki van kapcsolva (Ki).
NPA mód Be Ki Automatikus	Beállítja, hogy a nyomtató az NPA-protokoll által meghatározott elnevezések alapján történő kétirányú kommunikációhoz szükséges speciális feldolgozást alkalmazza. Megjegyzések: <ul style="list-style-type: none"> • A gyári alapértelmezett érték az Automatikus. • A jelen beállításnak a nyomtató kezelőpaneljéről történő módosítása, majd a menüből való kilépés a nyomtató újraindulását eredményezi. Ezután megtörténik a menükiválasztás frissítése.
Párhuzamos puffer Letiltva Automatikus 3 kB-tól legfeljebb [a maximálisan megengedhető érték]-ig	Beállítja a párhuzamos bemeneti puffer méretét. Megjegyzések: <ul style="list-style-type: none"> • A gyári alapértelmezett érték az Automatikus. • A Letiltva beállítás kikapcsolja a pufferhasználatot. A nyomtató merevlemezen korábban pufferelt összes feladat kinyomtatásra kerül, mielőtt a normál feldolgozás folytatódna. • A párhuzamos puffer mérete 1 kB-onként módosítható. • A maximálisan megengedett méret a nyomtató memóriájának és az egyéb csatolási puffereknek a méretétől, valamint attól függ, hogy az Erőforrás mentése beállítás Be vagy Ki értékre van-e állítva. • A párhuzamos puffer maximális méretének növeléséhez tiltsa le vagy csökkentse az USB-, a soros és a hálózati pufferek méretét. • A jelen beállításnak a nyomtató kezelőpaneljéről történő módosítása, majd a menüből való kilépés a nyomtató újraindulását eredményezi. Ezután megtörténik a menükiválasztás frissítése.
Pufferhasználat Ki Be Automatikus	A nyomtatás előtt ideiglenesen tárolja a nyomtatási feladatokat a nyomtató merevlemezen. Megjegyzések: <ul style="list-style-type: none"> • Az alapértelmezett beállítás a Ki. • A Be beállítás puffereli a nyomtatási feladatokat a nyomtató merevlemezen. • Az Automatikus beállítás csak akkor puffereli a nyomtatási feladatokat, ha a nyomtató egy másik bemeneti portról érkező adatok feldolgozásával van elfoglalva. • A jelen beállításnak a nyomtató kezelőpaneljéről történő módosítása, majd a menüből való kilépés a nyomtató újraindulását eredményezi. Ezután megtörténik a menükiválasztás frissítése.
Speciális állapot Be Ki	Engedélyezheti a kétirányú kommunikációt a párhuzamos porton keresztül. Megjegyzések: <ul style="list-style-type: none"> • A gyári alapbeállítás szerint a funkció bekapcsolt (Be) állapotban van. • A kikapcsolt állás letiltja a párhuzamos porttal való egyeztetést.

Menüpont	Funkció
Protokoll Normál Fastbytes	Megadhatja a párhuzamosport-protokollt. Megjegyzések: <ul style="list-style-type: none"> • A gyári alapértelmezett érték a Fastbytes. Kompatibilitást biztosít a legtöbb forgalomban lévő párhuzamos porttal, és egyúttal ez az ajánlott beállítás is. • A Normál beállítás a párhuzamos portok közötti kommunikációs problémákat próbálja megoldani.
Inicializálás fogadása Be Ki	Meghatározhatja, hogy a nyomtató fogadja-e a számítógépről érkező nyomtatóhardver-inicializálási kéréseket. Megjegyzések: <ul style="list-style-type: none"> • Az alapértelmezett beállítás a Ki. • A számítógép inicializálást igényel. Ehhez aktiválni kell az INIT-jelet a párhuzamos portról. Sok személyi számítógép minden egyes bekapcsoláskor aktiválja az INIT-jelet.
2. párhuzamos mód Be Ki	Meghatározhatja, hogy a párhuzamos port adatai a jel felfutási vagy lefutási élénél legyenek-e beolvasva. Megjegyzés: A gyári alapbeállítás szerint a funkció bekapcsolt (Be) állapotban van.
Mac bináris PS Be Ki Automatikus	Beállítja, hogy a nyomtató Macintosh rendszerbeli bináris PostScript nyomtatási feladatokat dolgozzon fel. Megjegyzések: <ul style="list-style-type: none"> • A gyári alapértelmezett érték az Automatikus. • A Ki beállítás normál protokollt használva szűri a nyomtatási feladatokat. • A Be beállítás esetén a nyomtató nyers bináris PostScript nyomtatási feladatokat dolgoz fel.
ENA-cím YYY.YYY.YYY.YYY	Meghatározza a hálózati címadatokat a külső nyomtatókiszolgálóhoz. Megjegyzés: A menü csak akkor érhető el, ha a nyomtató az USB-porton keresztül egy külső nyomtatókiszolgálóhoz csatlakozik.
ENA hálózati maszk YYY.YYY.YYY.YYY	Meghatározza a hálózati maszk adatait a külső nyomtatókiszolgálóhoz. Megjegyzés: A menü csak akkor érhető el, ha a nyomtató az USB-porton keresztül egy külső nyomtatókiszolgálóhoz csatlakozik.
ENA-átjáró YYY.YYY.YYY.YYY	Meghatározza a hálózati átjáró adatait a külső nyomtatókiszolgálóhoz. Megjegyzés: A menü csak akkor érhető el, ha a nyomtató az USB-porton keresztül egy külső nyomtatókiszolgálóhoz csatlakozik.

[x] soros menü

Megjegyzés: Ez a menü csak akkor jelenik meg, ha telepítve van egy kiegészítő soros kártya.

Menüpont	Funkció
PCL SmartSwitch Be Ki	Beállítja, hogy a nyomtató automatikusan átváltson-e PCL-emulációra, amikor egy soros porton érkező nyomtatási feladatnak arra van szüksége, az alapértelmezett nyomtatónyelvtől függetlenül. Megjegyzések: <ul style="list-style-type: none"> • A gyári alapbeállítás szerint a funkció bekapcsolt (Be) állapotban van. • Ha a Ki lehetőség van beállítva, a nyomtató nem ellenőrzi a beérkező adatokat. A nyomtató PostScript-emulációt használ, ha a PS SmartSwitch Be értékre van beállítva. A nyomtató a Beállítás menüben meghatározott alapértelmezett nyomtatónyelvet használja, ha a PS SmartSwitch ki van kapcsolva.
PS SmartSwitch Be Ki	Beállítja, hogy a nyomtató automatikusan átváltson-e PS-emulációra, amikor egy soros porton érkező nyomtatási feladatnak arra van szüksége, az alapértelmezett nyomtatónyelvtől függetlenül. Megjegyzések: <ul style="list-style-type: none"> • A gyári alapbeállítás szerint a funkció bekapcsolt (Be) állapotban van. • Ha a Ki lehetőség van beállítva, a nyomtató nem ellenőrzi a beérkező adatokat. A nyomtató PCL-emulációt használ, ha a PCL SmartSwitch Be értékre van beállítva. A nyomtató a Beállítás menüben meghatározott alapértelmezett nyomtatónyelvet használja, ha a PCL SmartSwitch ki van kapcsolva (Ki).
NPA mód Be Ki Automatikus	Beállítja, hogy a nyomtató az NPA-protokoll által meghatározott elnevezések alapján történő kétirányú kommunikációhoz szükséges speciális feldolgozást alkalmazza. Megjegyzések: <ul style="list-style-type: none"> • A gyári alapértelmezett érték az Automatikus. Automatikusan beállítja, hogy a nyomtató ellenőrizze az adatokat, határozza meg a formátumot, majd megfelelően végezze el a feldolgozást. • Bekapcsolt állásban a nyomtató elvégzi az NPA-feldolgozást. Ha az adatok nem NPA formátumúak, azokat nem megfelelő adatként visszautasítja. • Kikapcsolt állásnál a nyomtató nem végez NPA-feldolgozást. • A jelen beállításnak a nyomtató kezelőpaneljéről történő módosítása, majd a menüből való kilépés a nyomtató újraindulását eredményezi. Ezután megtörténik a menükiválasztás frissítése.
Soros puffer Letiltva Automatikus 3 kB-tól legfeljebb [a maximálisan megengedhető érték]-ig	Beállítja a soros bemeneti puffer méretét. Megjegyzések: <ul style="list-style-type: none"> • A gyári alapértelmezett érték az Automatikus. • A Letiltva beállítás kikapcsolja a pufferhasználatot. Minden a lemezen található, korábban pufferelt feladat kinyomtatásra kerül, mielőtt a normál feldolgozás folytatódna. • A soros puffer mérete 1-kB-onként módosítható. • A maximálisan megengedett méret a nyomtató memóriájának és az egyéb csatolási puffereknek a méretétől, valamint attól függ, hogy az Erőforrás mentése beállítás Be vagy Ki értékre van-e állítva. • A soros puffer maximális méretének növeléséhez tiltsa le vagy csökkentse a párhuzamos, a soros és a hálózati puffer méretét. • A jelen beállításnak a nyomtató kezelőpaneljéről történő módosítása, majd a menüből való kilépés a nyomtató újraindulását eredményezi. Ezután megtörténik a menükiválasztás frissítése.

Menüpont	Funkció
Pufferhasználat Ki Be Automatikus	<p>A nyomtatás előtt ideiglenesen tárolja a nyomtatási feladatokat a nyomtató merevlemezén.</p> <p>Megjegyzések:</p> <ul style="list-style-type: none"> Az alapértelmezett beállítás a Ki. A nyomtató nem puffereli a nyomtató-merevlemezén található nyomtatási feladatokat. A Be beállítás puffereli a nyomtatási feladatokat a nyomtató merevlemezén. Az Automatikus beállítás csak akkor puffereli a nyomtatási feladatokat, ha a nyomtató egy másik bemeneti portról érkező adatok feldolgozásával van elfoglalva. A jelen beállításnak a nyomtató kezelőpaneljéről történő módosítása, majd a menüből való kilépés a nyomtató újraindulását eredményezi. Ezután megtörténik a menükiválasztás frissítése.
Protokoll DTR DTR/DSR XON/XOFF XON/XOFF/DTR XONXOFF/DTRDSR	<p>Segítségével kiválaszthatja a soros porthoz a hardver és szoftver közötti kommunikációs paraméterek beállításait.</p> <p>Megjegyzések:</p> <ul style="list-style-type: none"> Az alapértelmezett érték a DTR. A DTR/DSR egy hardver kommunikációsparaméter-beállítás. Az XON/XOFF egy szoftver kommunikációsparaméter-beállítás. Az XON/XOFF/DTR és az XON/XOFF/DTR/DSR pedig kombinált hardver és szoftver kommunikációsparaméter-beállítás.
Robosztus XON Be Ki	<p>Meghatározza, hogy a nyomtató közölje-e a számítógéppel, hogy elérhető.</p> <p>Megjegyzések:</p> <ul style="list-style-type: none"> Az alapértelmezett beállítás a Ki. Ez a menüelem csak a soros portra vonatkozik, ha a soros protokoll beállítása XON/XOFF.
Baud 1200 2400 4800 9600 19200 38400 57600 115200 138200 172800 230400 345600	<p>Meghatározza, hogy a soros porton keresztül milyen sebességgel lehet adatokat fogadni.</p> <p>Megjegyzések:</p> <ul style="list-style-type: none"> Az alapértelmezett érték a 9600. A 138200, 172800, 230400 és 345600 átviteli sebesség csak a Normál soros menüben jelenik meg. Ezek a lehetőségek nem jelennek meg az 1. soros opció, a 2. soros opció vagy 3. soros opció menüben.
Adatbitek 7 8	<p>Meghatározza az egyes adatátviteli keretben küldött bitek számát.</p> <p>Megjegyzés: Az alapértelmezett érték a 8.</p>
Paritás Páros Páratlan Nincs Kihagyás	<p>Beállítja a soros bemeneti és kimeneti adatkeretek paritását.</p> <p>Megjegyzés: A gyári alapértelmezett beállítás a Nincs.</p>

Menüpont	Funkció
DSR fogadása Be Ki	Meghatározza, hogy a nyomtató használja-e a DSR-jelet. Megjegyzések: <ul style="list-style-type: none"> • Az alapértelmezett beállítás a Ki. • A DSR a legtöbb soros kábel által használt kommunikációsparaméter-jel. A soros port DSR-t használ a számítógépről küldött adatok és a soros kábel elektromos zajjelei által keltett adatok megkülönböztetésére. Az elektromos zaj okozhatja kóbor karakterek nyomtatását. A kóbor karakterek nyomtatásának kiküszöböléséhez a Be értéket kell beállítani.

SMTP-beállítási menü

Elem	Funkció
Elsődleges SMTP-átjáró	Megadhatja az SMTP-kiszolgáló átjárójára és portjára vonatkozó információkat.
Elsődleges SMTP-átjáró port	Megjegyzés: Az alapértelmezett SMTP-átjáró portszáma 25.
Másodlagos SMTP-átjáró	
Másodlagos SMTP-átjáró port	
SMTP időtúllépés 5–30	Azt az időtartamot adja meg másodpercben, amennyit a kiszolgáló várjon, mielőtt felhagy az e-mail elküldésével. Megjegyzés: A gyári alapértelmezett érték a 30.
Válaszcím	A nyomtató által küldött e-mailek megad egy maximum 128 karakterből álló válaszcímet.
SSL használata Letiltva Egyeztetés Szükséges	Beállítja a nyomtatót SSL használatára a biztonság fokozása érdekében, amikor az SMTP-kiszolgálóhoz csatlakozik. Megjegyzések: <ul style="list-style-type: none"> • A gyári alapértelmezett érték a Letiltva. • Ha az Egyeztetni kell érték van beállítva, az SMTP-kiszolgáló dönt az SSL használatáról.
SMTP-kiszolgáló hitelesítése Nincs szükség hitelesítésre Bejelentkezés/sima CRAM-MD5 Digest-MD5 NTLM Kerberos 5	Megadja a nyomtatási jogosultságokhoz szükséges felhasználói hitelesítés típusát. Megjegyzés: A gyári alapértelmezett beállítás a „Nincs szükség hitelesítésre”.

Elem	Funkció
Eszköz által kezdeményezett e-mail Nincs Az eszköz SMTP belépési adatainak a használata	Meghatározza, hogy milyen belépési adatokat kell használni az SMTP-kiszolgálóval folytatott kommunikációhoz. Bizonyos SMTP-kiszolgálók igénylik a belépési adatokat e-mail küldéshez. Megjegyzések: <ul style="list-style-type: none"> • Az Eszköz, illetve a Felhasználó által kezdeményezett e-mailek gyári alapértelmezett beállítása a Nincs. • Az Eszköz felhasználói azonosítója és az Eszköz jelszava adatokra az SMTP-kiszolgálóra történő bejelentkezéshez van szükség, ha „Az eszköz SMTP belépési adatainak a használata” opció van kiválasztva.
Eszköz felhasználói azonosítója	
Eszköz jelszava	
Kerberos 5 tartomány	
NTLM-tartomány	

Biztonság menü

Egyéb biztonsági beállítások menü

Elem	Funkció
Bejelentkezési korlátozások Panel bejelentkezési időtúllépés Távoli bejelentkezési időtúllépés	Korlátozza a nyomtató kezelőpaneljéről történő sikertelen bejelentkezési kísérletek számát és időkezeit az összes felhasználó felfüggesztése előtt. Megjegyzések: <ul style="list-style-type: none"> • A Panel bejelentkezési időtúllépés meghatározza, hogy a nyomtató mennyi ideig maradjon készenléti állapotban a nyomtató kezelőpaneljén a felhasználó automatikus kijelentkezése előtt. Válasszon 1 és 900 másodperc közötti időtartamot. A gyári alapértelmezett érték 30 másodperc. • A Távoli bejelentkezési időtúllépés meghatározza, hogy egy távoli kapcsolat mennyi ideig maradjon készenléti állapotban a kezdőképernyőn a felhasználó automatikus kijelentkezése előtt. Válasszon 1 és 120 másodperc közötti időtartamot. A gyári alapértelmezett beállítás 10 perc.

Bizalmas nyomtatás menü

Menüpont	Funkció
Maximális érvénytelen PIN Ki 2–10	Azt korlátozza, hogy hányszor adható meg rossz PIN-kód. Megjegyzések: <ul style="list-style-type: none"> • Ez a menü csak akkor jelenik meg, ha telepítve van formázott, nem hibás nyomtató-merevlemez. • A korlát elérésekor a nyomtató törli az adott felhasználónévhez és PIN-kódhoz tartozó nyomtatási feladatokat.
Megjegyzés: Az alapértelmezett beállítás a Ki.	

Menüpont	Funkció
Bizalmas feladat lejárata Ki 1 óra 4 óra 24 óra 1 hét	Korlátozza azt az időt másodpercben, ameddig egy bizalmas nyomtatási feladat a nyomtatóban maradhat, mielőtt törlődne. Megjegyzések: <ul style="list-style-type: none"> • Ha a „Bizalmas feladat lejárata” beállítást módosítják, mialatt a bizalmas nyomtatási feladatok a nyomtató RAM-jában vagy merevlemezén vannak, akkor ezeknek a nyomtatási feladatoknak a lejárati ideje nem módosul az új alapértelmezett értékre. • Ha a nyomtatót kikapcsolják, akkor a nyomtató RAM-jában lévő összes bizalmas feladat törlődik.
Feladat lejárata megismétlése Ki 1 óra 4 óra 24 óra 1 hét	Meghatározza azt az időkorlátot, ameddig a nyomtató tárolhatja a nyomtatási feladatokat.
Feladat lejárata ellenőrzése Ki 1 óra 4 óra 24 óra 1 hét	Beállítja azt az időkorlátot, ameddig a nyomtató tárolhatja az ellenőrzést igénylő nyomtatási feladatokat.
Feladat lejárata megtartása Ki 1 óra 4 óra 24 óra 1 hét	Beállítja azt az időkorlátot, ameddig a nyomtató tárolhatja a nyomtatási feladatokat későbbi nyomtatáshoz.
Megjegyzés: Az alapértelmezett beállítás a Ki.	

Ideiglenes adatfájlok törlése menü

Az Ideiglenes adatfájlok törlése *csak* azokat a nyomtatásifeladat-adatokat törli a nyomtató merevlemezéről, amelyeket a fájlrendszer az adott pillanatban *nem* használ. A nyomtató merevlemezén található összes állandó adat, mint például a letöltött betűtípusok, a makrók és a függő feladatok, nem kerülnek törlésre.

Megjegyzés: Ez a menü csak akkor jelenik meg, ha formázott, működő nyomtató-merevlemez van telepítve.

Menüpont	Beállítás
Törlés mód Automatikusan	Megadja az ideiglenes adatfájlok törlésének módját.

Menüpont	Beállítás
Automatikus módszer Egymenetes Többmenetes	<p>Kijelöli a korábbi nyomtatási feladatok által használt lemezterületet. Ez a módszer nem engedi, hogy a fájlrendszer ismét felhasználja ezt a területet, amíg az nem került törlésre.</p> <p>Megjegyzések:</p> <ul style="list-style-type: none"> • A gyári alapértelmezett beállítás az „Egymenetes”. • Csak az automatikus törlés teszi lehetővé a felhasználók számára, hogy anélkül töröljék az ideiglenes adatfájlokat, hogy a nyomtatót hosszabb időre ki kéne kapcsolniuk. • A szigorúan bizalmas anyagokat <i>csak</i> a Többmenetes módszer segítségével szabad törölni.

Biztonsági ellenőrzési napló menü

Elem	Funkció
Napló exportálása	<p>Engedélyezi egy jogosult felhasználónak az ellenőrzési napló exportálását.</p> <p>Megjegyzések:</p> <ul style="list-style-type: none"> • Az ellenőrzési naplónak a nyomtató vezérlőpaneljéről történő exportálásához egy flash-meghajtót kell csatlakoztatni a nyomtatóhoz. • Az ellenőrzési napló letölthető a beágyazott webkiszolgálóról és elmenthető számítógépre.
Napló törlése Igen Nem	<p>Megadja, hogy az ellenőrzési naplók törölhetők-e vagy sem.</p> <p>Megjegyzés: A gyári alapértelmezett érték az „Igen”.</p>
Napló beállítása Ellenőrzés engedélyezése Igen Nem Távoli rendszernapló engedélyezése Nem Igen Távoli rendszernaplózási szolgáltatás 0–23 Naplózendő események súlyossága 0–7	<p>Megadja, hogy kell-e, és hogyan kell az ellenőrzési naplókat létrehozni.</p> <p>Megjegyzések:</p> <ul style="list-style-type: none"> • Az Ellenőrzés engedélyezése beállítás határozza meg, hogy az események naplózásra kerülnek-e a biztonsági ellenőrzési naplóban és a távoli rendszernaplóban. A gyári alapértelmezett érték a „Nem”. • A Távoli rendszernapló engedélyezése beállítás határozza meg, hogy a naplófájlok továbbításra kerülnek-e a távoli kiszolgálóra. A gyári alapértelmezett érték a „Nem”. • A Távoli rendszernaplózási szolgáltatás határozza meg a naplófájlok távoli rendszernapló kiszolgálóra való küldéséhez használt értéket. A gyári alapértelmezett érték a 4. • A bekapcsolt biztonsági ellenőrzési naplózási lehetőség esetében minden esemény súlyossági értéke is rögzítésre kerül. A gyári alapértelmezett érték a 4.

Dátum és idő beállítása menü

Elem	Funkció
Aktuális dátum és idő	<p>Itt láthatóak a nyomtató aktuális dátum- és időbeállításai.</p>
Dátum és idő kézi beállítása [adja meg a dátumot és az időt]	<p>A dátum és az idő beállítására szolgál.</p> <p>Megjegyzések:</p> <ul style="list-style-type: none"> • A dátum és idő kézi beállítása az NTP-t kikapcsolt állásba állítja. • A varázsló segítségével beállíthatja a dátumot és az időt ÉÉÉÉ-HH-NN-ÓÓPP formátumban:

Elem	Funkció
Időzóna [időzónalista]	Itt választhatja ki az időzónát. Megjegyzés: A gyári alapbeállítás a GMT.
Nyári időszámítás automatikus követése Be Ki	Beállítja, hogy a nyomtató az Időzóna beállításához társított megfelelő nyári időszámítás kezdetét és végét használja. Megjegyzés: A gyári alapértelmezett érték a „Bekapcsolva”.
NTP engedélyezése Be Ki	Engedélyezi a Hálózati időprotokollt (NTP), amely a hálózat eszközein összehangolja az órák beállítását. Megjegyzések: <ul style="list-style-type: none"> • A gyári alapértelmezett érték a „Bekapcsolva”. • Ezt a beállítást a dátum és idő kézi beállítása letiltja.

Beállítások menü

Általános beállítások

Általános beállítások menü

Elem	Funkció
Kijelző nyelve Angol Français Deutsch Italiano Español Dansk Norsk Nederlands Svenska Portugál Suomi Orosz Polski Görög Magyar Türkçe Česky Egyszerűsített kínai Hagyományos kínai Koreai Japán	Beállítja a nyomtatókijelzőn megjelenő szöveg nyelvét. Megjegyzés: Nem minden nyomtató esetében érhető el az összes nyelv, és előfordulhat, hogy az ilyen nyelvek megjelenítéséhez speciális hardvert kell telepíteni.

Elem	Funkció
Készletbecslés megjelenítése Becslések megjelenítése Becslések elrejtése	Megjeleníti a kezelőpanelen a kellékanyagokra vonatkozó becsléseket, a beágyazott webki- szolgáltót, a menübeállításokat és a készülékstatisztikai jelentéseket. Megjegyzés: A gyári alapértelmezett érték a Becslések megjelenítése.
Gazdaságos mód Ki Energia Energia/papír Papír	Csökkenti az energia, a papír vagy a speciális nyomathordozó felhasználását. Megjegyzések: <ul style="list-style-type: none"> • A gyári alapértelmezett beállítás a kikapcsolt állapot. A Kikapcsolva érték a gyári alapértelmezett értékre állítja a nyomtatót. • Az Energia beállítás a nyomtató energiafelhasználását minimalizálja. A teljesítményre hatással lehet, azonban a nyomtatási minőségre nem. • Az „Energia/papír” beállítás a nyomtató energia-, papír- és speciális nyomathordozó-felhasználását csökkenti. • A „Papír” beállítás esetén a nyomtatási feladathoz szükséges papír és speciális nyomathordozó mennyisége lesz minimális. A teljesítményre hatással lehet, azonban a nyomtatási minőségre nem.
Csendes üzemmód Ki Be	A nyomtató által keltett zajt csökkenti. Megjegyzések: <ul style="list-style-type: none"> • A gyári alapértelmezett beállítás a kikapcsolt állapot. Támogatja a nyomtatóhoz megadott műszaki adatok szerinti teljesítményt. • A „Bekapcsolva” beállításnál kelti a nyomtató a lehető legkevesebb zajt. Ez a beállítás a legmegfelelőbb a szöveg és a vonalas rajzok nyomtatásához. • A Fénykép lehetőség kiválasztásával a nyomtató-illesztőprogramban, letilthatja a Halk módot és jobb nyomtatási minőséget, valamint teljes sebességű nyomtatást biztosíthat.
Kezdeti beállítás Igen Nem	Utasítja a nyomtatót a beállításvarázsló futtatására. Megjegyzések: <ul style="list-style-type: none"> • A gyári alapértelmezett érték az „Igen”. • Miután az „Ország kiválasztása” képernyőn a Kész lehetőséget választotta, és ezzel bezárta a beállítás varázslót, az alapértelmezett érték a „Nem” lesz.
Papírméret USA Metrikus	A papírméret alapértelmezett mértékegységeinek meghatározása. Megjegyzések: <ul style="list-style-type: none"> • A gyári alapértelmezett érték a US. • A kezdeti beállítást a kezdeti beállítási varázslóban határozhatja meg az ország és a régió kiválasztásával.
A kezdőképernyő testre szabása Nyelv módosítása Fügő feladatok keresése Fügő feladatok USB meghajtó Könyvjelzők Feladatok felhasználók szerint	Módosítja a kezelőpanelen megjelenő ikonokat és gombokat. Minden ikon és gomb esetében az alábbi beállítások közül választhat: Kijelző Ne jelezzon Megjegyzés: A gyári alapértelmezett érték a „Ne jelezzon”.

Elem	Funkció
Kimenet megvilágítása Normál/Készenléti mód Ki Halvány Élénk	Beállítja a tálca megvilágításának mértékét Megjegyzések: <ul style="list-style-type: none"> • Ha a Gazdaságos mód beállítása Energia vagy Energia/papír, akkor az alapértelmezett gyári beállítás a Halvány. • Ha a Gazdaságos mód beállítása Kikapcsolva vagy Papír, akkor az alapértelmezett gyári beállítás az Élénk. • Ez a menü csak akkor jelenik meg, ha a tálcán van jelzőfény, vagy ha jelzőfényel ellátott kiegészítő tálca kerül hozzáadásra.
Riasztások Riasztás vezérlés Kazetta riasztás Iratkapocs! Lyukasztó riasztás	Riasztás beállítása a nyomtató felhasználói beavatkozást igénylő hibájakor. A Riasztásvezérlés bekapcsolt állapotában beállíthatja a riasztás megszólalásának gyakoriságát, míg a Kazetta riasztás leállítja a nyomtatást, ha a kazetta festékszintje alacsony. Minden riasztástípusok esetében az alábbi beállítások közül választhat: Ki Szimpla Folyamatos Megjegyzések: <ul style="list-style-type: none"> • A Kazetta riasztás, Iratkapocs! és a Lyukasztó riasztás esetén a gyári alapértelmezett beállítás a Kikapcsolva. Ezen beállítás esetén nem hallható riasztás. • A „Riasztás vezérlés” gyári alapértelmezett beállítása az „Egyszeres”. Ezen beállítás esetén három hangjelzés hallható. • A “Folyamatos” beállítás esetén a hangjelzések 10 másodpercenként ismétlődnek.
Időtűlépések Alvó üzemmód Letiltva 1–120	Meghatározza, hogy a nyomtató egy feladat kinyomtatása után mennyi idő múlva váltson át energiatakarékos üzemmódra. Megjegyzések: <ul style="list-style-type: none"> • A gyári alapértelmezett érték a 20. • A Letiltva lehetőség csak akkor jelenik meg, ha az Energiatakarékosság beállítása Kikapcsolva. • Az alacsonyabb szintű beállítások több energiát takarítanak meg, viszont hosszabb bemelegedési időre van szükségük. • Ha a nyomtató állandóan használatban van, magasabb szintet állítson be. A legtöbb esetben ilyenkor a nyomtatónak minimális bemelegedési időre van szüksége a nyomtatáshoz.
Időtűlépések Nyomt. Kijelző ki beállításnál Nyomt. engedély. kikapcs. kijelzőnél Kijelző bekapcs. nyomtatáskor	Lehetővé teszi a nyomtatást kikapcsolt kijelző esetén is. Megjegyzés: A gyári alapértelmezett beállítás a Nyomtatás engedélyezése kikapcsolt kijelzőnél.

Elem	Funkció
Időtűlések Hibernálási idő Letiltva 1 óra 2 óra 3 óra 6 óra 1 nap 2 nap 3 nap 1 hét Két hét 1 hónap	A nyomtató beállítása alacsonyabb energiafelhasználású állapotban való üzemelésre. Megjegyzések: <ul style="list-style-type: none"> • Amikor a Hibernálás idő időzítője lejár, a nyomtató az Ethernet-kapcsolat segítségével ellenőrzi a „Hibernálási idő kapcsolat esetén” értékét. • Ha a „Hibernálási idő kapcsolat esetén” beállítása „Ne hibernálja”, akkor a nyomtató automatikusan soha nem lép hibernált módba. • Ha a „Hibernálási idő kapcsolat esetén” beállítása „Hibernálás”, akkor a nyomtató követi a Hibernálási idő értéket, kivéve, ha annak beállítása Letiltva. • A gyári alapértelmezett beállítás a 3 nap.
Időtűlések Hibernálási idő kapcsolat esetén Ne hibernálja Hibernált mód	Beállítja a nyomtatót, hogy kövesse a Hibernálási idő beállításait, még aktív Ethernet-kapcsolat esetén is. Megjegyzések: <ul style="list-style-type: none"> • A gyári alapértelmezett beállítás a Hibernált mód. • Ha a „Hibernálási idő kapcsolat esetén” beállítása „Ne hibernálja”, akkor a nyomtató automatikusan soha nem lép hibernált módba. • Ha a „Hibernálási idő kapcsolat esetén” beállítása „Hibernálás”, akkor a nyomtató követi a Hibernálási idő beállítás értékét, kivéve, ha annak beállítása Letiltva.
Időtűlések Kijelző időtűlépése 15–300 mp	Másodpercben állítja be a várakozás idejét, mielőtt a kijelző visszalépne Kész állapotba. Megjegyzés: A gyári alapértelmezett érték a „30 másodperc”.
Időtűlések Nyomtatási időtűlépés Letiltva 1–255 mp	Beállítja azt az időt (másodpercben), ameddig a nyomtató a nyomtatási feladat befejezését jelző üzenetre vár, mielőtt törölné a feladat hátralévő részét. Megjegyzések: <ul style="list-style-type: none"> • A gyári alapértelmezett érték a „90 másodperc”. • A beállított időtartam lejártával a nyomtatóban lévő, részben kinyomtatott oldal nyomtatása befejeződik, majd a nyomtató megkeresi, hogy van-e új feladat a nyomtatási sorban. • A Nyomtatási időtűlépés funkció csak PCL-emuláció használata esetén érhető el. A beállítás PostScript-emulációs nyomtatási feladatok esetén nem használható.
Időtűlések Várakozási időtűlépés Letiltva 15–65535 mp	Beállítja azt az időt (másodpercben), ameddig a nyomtató további adatokra vár, mielőtt törölné a nyomtatási feladatot. Megjegyzések: <ul style="list-style-type: none"> • A gyári alapértelmezett érték a „40 másodperc”. • A Várakozási időtűlépés PostScript-emuláció használata esetén nem érvényes. A beállítás PCL-emulációs nyomtatási feladatok esetén nem érvényes.

Elem	Funkció
Időtűlépések Feladatartási időtűlépés 5–255 mp	Beállítja azt az időtartamot, amennyit a nyomtató várjon a felhasználó beavatkozására, mielőtt felfüggeszti a nem létező erőforrásokat igénylő feladatokat és folytatja a nyomtatási várakozási sorban lévő további feladatok kinyomtatását. Megjegyzések: <ul style="list-style-type: none"> • A gyári alapértelmezett érték a „30 másodperc”. • Ez a menü csak akkor jelenik meg, ha formázott, működő nyomtató-merevlemez van telepítve.
Hiba elhárítása Automatikus újraindítás Újraindítás, ha tétlen Újraindítás mindig Újraindítás soha Automatikus újraindítások maximális száma 1–20	A nyomtató beállítása automatikus újraindításra hiba fellépésének esetére. Megjegyzések: <ul style="list-style-type: none"> • Az Automatikus újraindítás gyári alapértelmezett beállítása az „Újraindítás mindig”. • Az Automatikus újraindítások maximális száma gyári alapértelmezett értéke: 2. • Ha a nyomtató egy megadott időn belül annyi automatikus újraindítást hajt végre, amennyi a nyomtatóban meg van határozva, akkor a nyomtató újraindítás helyett készülékhibát jelez.
Nyomtatás helyreállítása Automatikus folytatás Letiltva 5–255	Engedélyezi, hogy a nyomtató bizonyos offline helyzetekben automatikusan folytassa a nyomtatást, amennyiben azok egy megadott időn belül nincsenek megoldva. Megjegyzés: A gyári alapértelmezett érték a Letiltva.
Nyomtatás helyreállítása Elakadás utáni helyreáll. Be Ki Automatikus	Megadja, hogy a nyomtató újryomtassa-e az elakadt oldalakat. Megjegyzések: <ul style="list-style-type: none"> • A gyári alapértelmezett érték az Automatikus. A nyomtató újryomtatja az elakadt oldalakat, amennyiben nincs szükség memóriára további feladatok kinyomtatásához. • A Bekapcsolva kiválasztásával a nyomtató mindig újryomtatja az elakadt oldalakat. • A Kikapcsolva kiválasztásával a nyomtató sosem nyomtatja újra az elakadt oldalakat.
Nyomtatás helyreállítása Elak.seg. Be Ki	A nyomtató beállítása az elakadt papír automatikus ellenőrzésére. Megjegyzés: A gyári alapértelmezett érték a „Bekapcsolva”.
Nyomtatás helyreállítása Oldalvédelem Ki Be	Kinyomtat egy olyan oldalt, amelyet másképp nem lehetett volna kinyomtatni. Megjegyzések: <ul style="list-style-type: none"> • A gyári alapértelmezett beállítás a kikapcsolt állapot. A nyomtató részoldalt nyomtat ki, ha nincs elég memória egy egész oldal kinyomtatásához. • A Bekapcsolva kiválasztásával a nyomtató egész oldalt nyomtat ki, így az egész oldal kinyomtatásra kerül.
Alvó gomb megnyomása Ne csináljon semmit Alvó Hibernált mód	Meghatározza, hogy válaszoljon a nyomtató tétlen állapotban az Alvás gomb rövid megnyomására. Megjegyzés: A gyári alapbeállítás az Alvó üzemmód.

Elem	Funkció
Nyomja meg és tartsa lenyomva az Alvó gombot Ne csináljon semmit Alvó Hibernált mód	Meghatározza, hogy válaszoljon a nyomtató tétlen állapotban az Alvó gomb hosszú megnyomására. Megjegyzés: A gyári alapértelmezett beállítás a „Ne csináljon semmit”.
Gyári alapbeállítások Nincs visszaállítás Visszaállítás most	Visszaállítja a nyomtató beállításait a gyári alapértelmezett értékekre. Megjegyzések: <ul style="list-style-type: none"> • A gyári alapértelmezett érték a Ne állítsa vissza. Ezzel a lehetőséggel megmaradnak a felhasználói beállítások. • A Visszaállítás most lehetőséggel visszaállítja a nyomtató összes gyári alapértelmezett beállítását, a Hálózat/portok menü beállításainak kivételével. A RAM-ban tárolt valamennyi letöltés törlésre kerül. Mindez nem érinti a flash memóriában, illetve a nyomtató merevlemezén tárolt letöltéseket.
Egyéni nyitóüzenet Ki IP-cím Gazdanév Kapcsolattartó neve Hely Zero Configuration-név 1. egyéni szöveg	A választott egyéni kezdőüzeneteknek megfelelő információkat jeleníthet meg a kezelőpanel kijelzőjén.
Konfigurációs fájl exportálása Exportálás	Nyomtatókonfigurációs fájl exportálása flash meghajtóra. Megjegyzés: A konfigurációs fájl csak akkor exportálható, ha a nyomtatóhoz csatlakozik flash meghajtó.

Flash-meghajtó menü

Nyomtatási beállítások menü

Használat	Használata
Példányok 1–999	Megadja az egyes nyomtatási feladatok alapértelmezett példányszámát. Megjegyzés: A gyári alapértelmezett érték a 1.
Papírforrás [x]. tálca Többcélú adagoló ¹ Többcélú adagoló ² Kézi papír Manuális borítékadagoló	Alapértelmezett papírforrás beállítása mindegyik nyomtatási feladathoz. Megjegyzés: A gyári alapértelmezett beállítás az 1. tálca.
Leválogatás (1,1,1) (2,2,2) (1,2,3) (1,2,3)	Több példány nyomtatásakor egymásra helyezi a nyomtatási feladat oldalait. Megjegyzés: A gyári alapértelmezett beállítás az „(1,2,3) (1,2,3)”.

¹ Ez a menü csak az érintőképernyős nyomtatótípusokon jelenik meg.

² Ez a menü csak a nem érintőképernyős nyomtatótípusokon látható.

Használat	Használata
Oldalak (kétoldalas) Egyoldalas Kétoldalas	Megadja, hogy a nyomtatás egyoldalas vagy kétoldalas példányokban készüljön-e. Megjegyzés: A gyári alapértelmezett érték az Egyoldalas.
Tűzés Ki Be	Megadja, hogy a kinyomtatott oldalak össze legyenek-e tűzve. Megjegyzések: <ul style="list-style-type: none"> • A gyári alapértelmezett beállítás a kikapcsolt állapot. • Bekapcsolva beállítás esetén a nyomtató összetűzi a kinyomtatott oldalakat. • Ez a menü csak akkor jelenik meg, ha támogatott tűző-szétválogató egység telepítve van.
Lyukasztó Ki Be	Megadja, hogy a kinyomtatott oldalakon legyenek-e lyukak a kötéshez. Megjegyzések: <ul style="list-style-type: none"> • A gyári alapértelmezett beállítás a kikapcsolt állapot. • Ez a menü csak akkor jelenik meg, ha támogatott tűző, lyukasztó egység telepítve van.
Lyukasztó mód 2 lyuk 3 lyuk 4 lyuk	Megadja a kinyomtatott oldalakon készíthető lyukak számát. Megjegyzések: <ul style="list-style-type: none"> • Az egyesült államokbeli gyári alapértelmezett érték a „3 lyuk”. A nemzetközi gyári alapértelmezett érték a „4 lyuk”. • Ez a menü csak akkor jelenik meg, ha támogatott tűző, lyukasztó egység telepítve van.
Kétoldalas kötés Hosszú oldal Rövid oldal	Megadja a kétoldalasan nyomtatott oldalak kötésének és nyomtatásának módját. Megjegyzések: <ul style="list-style-type: none"> • A „Hosszú oldal” beállítás esetén a kötés az oldal hosszabb éle mentén (azaz álló tájolás esetén a bal oldalon, fekvő tájolás esetén a felső oldalon) van. Ez a gyári alapértelmezett érték. • A „Rövid oldal” beállítás esetén a kötés az oldal rövidebb éle mentén (azaz álló tájolás esetén felül, fekvő tájolás esetén bal oldalon) van.
Papírtakarékos tájolás Automatikus Fekvő Álló	Megadja a többoldalas dokumentum tájolását. Megjegyzések: <ul style="list-style-type: none"> • A gyári alapértelmezett érték az Automatikus. • Ez a beállítás hatással van a feladatokra, ha ugyanebben a menüben a Papírtakarékos nyomtatás beállítás értéke nem Kikapcsolva.
Papírtakarékos nyomtatás Ki 2 oldal 3 oldal 4 oldal 6 oldal 9 oldal 12 oldal 16 oldal	Megadja, hogy a többoldalas képek a papír egyik oldalára legyenek kinyomtatva. Megjegyzések: <ul style="list-style-type: none"> • A gyári alapértelmezett beállítás a kikapcsolt állapot. • A kiválasztott szám az egy oldalon megjelenő oldalképek számát jelenti.

¹ Ez a menü csak az érintőképernyős nyomtatótípusokon jelenik meg.

² Ez a menü csak a nem érintőképernyős nyomtatótípusokon látható.

Használat	Használata
Papírtakarékos mód kerete Nincs Folytonos	Keretet nyomtat a több oldalkép köré az N-up (pages-side) (N oldal (oldal/lap)) használatakor. Megjegyzések: <ul style="list-style-type: none"> • A gyári alapértelmezett beállítás a Nincs. • Ez a beállítás hatással van a feladatokra, ha ugyanebben a menüben a Papírtakarékos nyomtatás beállítás értéke nem Kikapcsolva.
Papírtakarékos elrendezés Vízszintes Reverse Horizontal (Fordított vízszintes) Reverse Vertical (Fordított függőleges) Függőleges	Megadja a több oldalkép elrendezését az N-up (pages-side) (N oldal (oldal/lap)) használatakor. Megjegyzések: <ul style="list-style-type: none"> • A gyári alapértelmezett érték a vízszintes. • Az elhelyezés függ az oldalképek számától, és hogy a képek álló vagy fekvő tájolásúak-e. • Ez a beállítás hatással van a feladatokra, ha ugyanebben a menüben a Papírtakarékos nyomtatás beállítás értéke nem Kikapcsolva.
Elválasztólapok Ki Példányok között Feladatok között Oldalak között	Megadja, hogy legyenek-e beszúrva üres elválasztólapok. Megjegyzések: <ul style="list-style-type: none"> • A gyári alapértelmezett beállítás a kikapcsolt állapot. • A Példányok között beállítás üres oldalakat szúr be a nyomtatási feladat egyes példányai közé, ha a Leválogatás beállítása „(1,2,3) (1,2,3)”. Ha a Leválogatás beállítása „(1,1,1) (2,2,2)”, akkor egy üres oldal lesz beszúrva a kinyomtatott oldalak csoportjai után, például az összes első oldal után, majd az összes második oldal után. • A Feladatok közé parancs a nyomtatási feladatok közé szúrja be az üres oldalt. • A Between Pages (Oldalak közé) parancs a nyomtatási feladat egyes oldalai közé szúrja be az üres oldalt. Ez a beállítás írásvetítő-fóliák nyomtatásakor lehet hasznos, vagy ha üres oldalakat akar beszúrni jegyzetek számára.
Elválasztólap forrása [x]. tálca Manuális adagoló Többcélú adagoló ¹ Többcélú adagoló ²	Megadja az elválasztólapok papírforrását. Megjegyzés: A gyári alapértelmezett beállítás az 1. tálca.
Blank Pages (Üres oldalak) Ne nyomtasson Nyomtatás	Megadja, hogy üres oldalak legyenek beszúrva a nyomtatási feladatba. Megjegyzés: A gyári alapértelmezett érték a Ne nyomtasson.

¹ Ez a menü csak az érintőképernyős nyomtatótípusokon jelenik meg.

² Ez a menü csak a nem érintőképernyős nyomtatótípusokon látható.

Nyomtatási beállítások

Setup (Beállítás) menü

Elem	Funkció
Printer Language (Nyomtató nyelve) PCL Emulation (PS-emuláció) PS Emulation (PS-emuláció)	Beállítja az alapértelmezett nyomtatónyelvet. Megjegyzések: <ul style="list-style-type: none"> A gyári alapértelmezett érték a PCL-emuláció. A PostScript-emuláció egy PostScript-értelmezőt használ a nyomtatási feladatok feldolgozására. A PCL-emuláció egy PCL-értelmezőt használ a nyomtatási feladatok feldolgozására. A nyomtatónyelv alapértelmezettként való beállítása nem akadályozza meg a szoftvert abban, hogy más nyomtatónyelvet használó nyomtatási feladatokat küldjön.
Feladatvárákoztatás Be Ki	Megadja, hogy a nyomtatási feladatok törölődjenek a nyomtatási sorból, ha nem elérhető nyomtatókiegészítőket vagy egyéni beállításokat igényelnek. Ezeket a nyomtatási feladatokat a rendszer egy külön nyomtatási sorban tárolja, így a többi feladatot rendszeresen ki lehet nyomtatni. Ha a hiányzó információ vagy beállítás, vagy mindkettő elérhetővé válik, a készülék kinyomtatja a tárolt feladatokat. Megjegyzések: <ul style="list-style-type: none"> A gyári alapértelmezett érték a Kikapcsolva. Ez a menü akkor jelenik meg, ha egy nem-csak-olvasható nyomtató-merevlemez van telepítve. Ez a követelmény biztosítja, hogy a tárolt feladatok ne törölődjenek, ha a nyomtató nem kap áramot.
Print Area (Nyomtatási terület) Normál Whole Page (Teljes oldal)	Beállítja a logikai és fizikai nyomtatási területet. Megjegyzések: <ul style="list-style-type: none"> A gyári alapértelmezett érték a Normál. Amikor a Normál beállítás által megadott területen kívüli területre próbál nyomtatni, a nyomtató levágja a képet a nyomtatási terület szélénél. A Teljes oldal lehetőséggel a képeket a Normál beállítás által megadott területen kívüli területre lehet helyezni, de a nyomtató levágja a képet a Normál beállítás által meghatározott területnél. Ez a beállítás csak a PCL 5e értelmezővel nyomtatott oldalakat érinti, és nincs hatással a PCL XL vagy PostScript értelmezővel nyomtatott oldalakra.
Download Target (Letöltés célpontja) RAM Flash meghajtó Lemez	Meghatározza a letöltések tárolási helyét. Megjegyzések: <ul style="list-style-type: none"> A gyári alapértelmezett érték a RAM. A letöltések RAM-ban való tárolása csak ideiglenes. A letöltések flash-memóriában vagy nyomtató-merevlemezen való tárolása a végleges tárolóba helyezi azokat. A letöltések a flash-memóriában vagy nyomtató-merevlemezen maradnak akkor is, ha kikapcsolja a nyomtatót. Ez a menüpont csak akkor látható, ha tartozik a nyomtatóhoz opcionális flash memória vagy nyomtató-merevlemez.

Elem	Funkció
Resource Save (Erőforrás-kímélő mód) Be Ki	Megadja, hogyan kezelje a nyomtató az ideiglenes letöltéseket, így a RAM-ban tárolt betűtípusokat és makrókat, amikor a nyomtató az elérhetőnél több memóriát igénylő nyomtatási feladatot kap. Megjegyzések: <ul style="list-style-type: none"> A gyári alapértelmezett érték a Kikapcsolva. A Kikapcsolva állásnál a nyomtató megtartja a letöltéseket, amíg a memóriára szükség van. A letöltések ki lesznek törölve a nyomtatási feladatok feldolgozása érdekében. A Bekapcsolva állásnál a nyomtató megtartja a letöltéseket a nyelv módosítása és a nyomtató visszaállítása során. Ha elfogy a nyomtató memóriája, megjelenik a Memory Full [38] (Nincs elég memória [38]) üzenet, de a letöltések nem törölődnek.
Print All Order (Az összes kinyomtatása) Alphabetical (Betűrendben) Oldest First (A legrégebbit előre) Newest First (A legújabbat előre)	Megadja a bizalmas és függő feladatok nyomtatásának sorrendjét Az összes kinyomtatása beállítás esetén Megjegyzés: Az alapértelmezett beállítás a „Betűrendben”

Finishing (Utófeldolgozás) menü

Elem	Funkció
Oldalak (duplex) Egyoldalas Kétoldalas	Megadja, hogy a kétoldalas (duplex) nyomtatás be van-e állítva alapértelmezésként minden nyomtatási feladathoz. Megjegyzések: <ul style="list-style-type: none"> A gyári alapértelmezett érték az „Egyoldalas”. A kétoldalas nyomtatást beállíthatja a nyomtatószoftverből. Windows-felhasználók számára: Kattintson a Fájl >Nyomtatás , majd a Tulajdonságok, Beállítások, Lehetőségek vagy Funkciók elemre. Macintosh-felhasználók számára: Válassza a File (Fájl) >Print (Nyomtatás) lehetőséget, majd adja meg a beállításokat a Print (Nyomtatás) párbeszédpanelen és a felugró menükben.
Kétoldalas kötés Hosszú oldal Rövid oldal	Megadja a kétoldalasan nyomtatott oldalak kötésének és nyomtatásának módját. Megjegyzések: <ul style="list-style-type: none"> A gyári alapértelmezett érték a Long Edge (Hosszú él). A „Hosszú oldal” beállítás esetén a kötés az oldal hosszabb éle mentén (azaz álló tájolás esetén a bal oldalon, fekvő tájolás esetén a felső oldalon) van. A „Rövid oldal” beállítás esetén a kötés az oldal rövidebb éle mentén (azaz álló tájolás esetén felül, fekvő tájolás esetén bal oldalon) van.
Példányok 1–999	Megadja az egyes nyomtatási feladatok alapértelmezett példányszámát. Megjegyzés: A gyári alapértelmezett érték a 1.
Blank Pages (Üres oldalak) Nincs nyomtatás Nyomtatás	Megadja, hogy üres oldalak legyenek beszúrva a nyomtatási feladatba. Megjegyzés: A gyári alapértelmezett érték a Ne nyomtasson.

Elem	Funkció
Leválogatás (1,1,1) (2,2,2) (1,2,3) (1,2,3)	Több példány nyomtatásakor egymásra helyezi a nyomtatási feladat oldalait. Megjegyzések: <ul style="list-style-type: none"> • A gyári alapértelmezett érték az „(1,1,1) (2,2,2)”. • A Bekapcsolva beállítás sorba rendezi a nyomtatási feladatot.
Elválasztólapok Ki Példányok között Feladatok között Oldalak között	Megadja, hogy legyenek-e beszúrva üres elválasztólapok. Megjegyzések: <ul style="list-style-type: none"> • A gyári alapértelmezett beállítás a Nincs. • A Példányok között beállítás üres oldalakat szűr be a nyomtatási feladat egyes példányai közé, ha a Leválogatás beállítása „(1,2,3) (1,2,3)”. Ha a Leválogatás beállítása „(1,1,1) (2,2,2)”, akkor egy üres oldal lesz beszúrva a kinyomtatott oldalak csoportjai után, például az összes első oldal után, majd az összes második oldal után. • A Between Jobs (Feladatok közé) parancs a nyomtatási feladatok közé szúrja be az üres oldalt. • Az Oldalak közé parancs a nyomtatási feladat egyes oldalai közé szúrja be az üres oldalt. Ez a beállítás írásvetítő-fóliák nyomtatásakor lehet hasznos, vagy ha üres oldalakat akar.
Elválasztólap forrása [x]. tálca Manuális adagoló	Megadja az elválasztólapok papírforrását. Megjegyzések: <ul style="list-style-type: none"> • A gyári alapértelmezett érték az 1. tálca (normál tálca). • A Papír menüben az MP-adagoló konfigurálása lehetőséget Kazetta értékre kell állítani, hogy a Manuális adagoló menüelemként megjelenjen.
Papírtakarékos nyomtatás Ki 2 oldal 3 oldal 4 oldal 6 oldal 9 oldal 12 oldal 16 oldal	Nyomtassa több oldal képét a papír egy oldalára. Megjegyzések: <ul style="list-style-type: none"> • A gyári alapértelmezett érték a Kikapcsolva. • A kiválasztott szám az egy oldalon megjelenő oldalképek számát jelenti.
Papírtakarékos mód elrendezése Vízszintes Reverse Horizontal (Fordított vízszintes) Reverse Vertical (Fordított függőleges) Függőleges	Megadja a több-oldalkép elhelyezését a Papírtakarékos mód használatakor. Megjegyzések: <ul style="list-style-type: none"> • A gyári alapértelmezett érték a Horizontál (Vízszintes). • Az elhelyezés függ az oldalképek számától, és hogy a képek álló vagy fekvő tájolásúak-e.
Papírtakarékos mód tájolása Automatikus Fekvő Álló	Megadja a többoldalas dokumentum tájolását. Megjegyzés: A gyári alapértelmezett érték az Automatikus. A nyomtató az álló és a fekvő közt választ.
Papírtakarékos mód kerete Nincs Folytonos	Keret nyomtatása Papírtakarékos mód használatakor. Megjegyzés: A gyári alapértelmezett beállítás a Nincs.

Elem	Funkció
Tűzési feladat Ki Be	Megadja, hogy a kinyomtatott oldalak össze legyenek-e tűzve. Megjegyzések: <ul style="list-style-type: none"> • A gyári alapértelmezett érték a Kikapcsolva. • Ez a menü csak akkor jelenik meg, ha támogatott tűző-szétválogató egység telepítve van.
Tűzőteszt futtatása	Jelentés nyomtatása arról, hogy a tűző-szétválogató megfelelően működik. Megjegyzés: Ez a menü csak akkor jelenik meg, ha támogatott tűző-szétválogató egység telepítve van.
Lyukasztó Be Ki	Megadja, hogy legyenek-e lyukak a kinyomtatott oldalakon, hogy azok lapjai lefűzhetőek legyenek gyűrkönyvben vagy mappában. Megjegyzések: <ul style="list-style-type: none"> • A gyári alapértelmezett érték a Kikapcsolva. • Ez a menü csak akkor jelenik meg, ha támogatott tűző, lyukasztó egység telepítve van.
Lyukasztó mód 2 lyuk 3 lyuk 4 lyuk	Megadja a létrehozandó lyukak számát a kinyomtatott oldalakon, hogy azok lapjai lefűzhetőek legyenek gyűrkönyvben vagy mappában. Megjegyzések: <ul style="list-style-type: none"> • Az egyesült államokbeli gyári alapértelmezett érték a „3 lyuk”. A nemzetközi gyári alapértelmezett érték a „4 lyuk”. • Ez a menü csak akkor jelenik meg, ha támogatott tűző, lyukasztó egység telepítve van.
Oldalak eltolása Nincs Példányok között Feladatok között	Bizonyos esetekben eltolja az oldalakat. Megjegyzések: <ul style="list-style-type: none"> • A gyári alapértelmezett beállítás a Nincs. • A Példányok közé lehetőség a nyomtatási feladat minden példányát eltolja, ha a Leválogatás be van kapcsolva. Ha a Leválogatás ki van kapcsolva, akkor minden kinyomtatott oldalkészlet eltolódik, például minden első oldal, illetve minden második oldal. • A Feladatok közé lehetőség ugyanazt az eltolási helyzetet állítja be a teljes nyomtatási feladatra, függetlenül a kinyomtatott példányszámtól. • Ez a menü csak akkor jelenik meg, ha támogatott tűző-szétválogató egység telepítve van.

Quality (Minőség) menü

Elem	Funkció
Nyomtatási felbontás 300 dpi 600 dpi 1200 dpi 1200 Image Q 2400 Image Q	Megadja a nyomtatott oldalak felbontását képpont/hüvelyk (dpi) értékben. Megjegyzés: A gyári alapértelmezett beállítás a 600 dpi.

Elem	Funkció
Jobb felbontás Ki Karakterkészletek Vízszintesen Függőlegesen Mindkét irányban Elszigetelt	Több képpont nyomtatható ki egy csoportba tisztábban, hogy a képek minősége vízszintes vagy függőleges irányban javuljon, vagy javuljon a betűtípusok minősége. Megjegyzés: A gyári alapértelmezett érték a Kikapcsolva.
Festék sötétsége 1–10	A nyomtatvány világosabb vagy sötétebb lesz a beállítástól függően. Megjegyzések: <ul style="list-style-type: none"> • A gyári alapértelmezett érték a 8. • A kisebb érték választása segíthet a festéktakarékosságban.
Vékony vonalak javítása Be Ki	Engedélyezi az építészeti rajzok, térképek, elektronikai áramkörök és folyamatábrákhoz javasolt nyomtatási módot. Megjegyzések: <ul style="list-style-type: none"> • A gyári alapértelmezett érték a Kikapcsolva. • Ez az opció a nyomtatószoftverből állítható be. Windows esetén kattintson a File (Fájl) >Print (Nyomtatás), majd a Properties (Tulajdonságok), Preferences (Beállítások), Options (Lehetőségek) vagy a Setup (Funkciók) lehetőségre. Ha Macintosh-felhasználó, válassza a File (Fájl) >Print (Nyomtatás) lehetőséget, majd adja meg a beállításokat a nyomtatási párbeszédpanelen és a felugró menükben. • Ha az Embedded Web Server segítségével szeretné megadni ezt a beállítást, akkor írja be a hálózati nyomtató IP-címét a webböngésző címezőjébe.
Szürkekorrekció Automatikus Ki	Automatikusan beállítja a képekre alkalmazott kontrasztjavítást. Megjegyzés: A gyári alapértelmezett érték az Automatikus.
Világosság -6 és +6 között	Segítségével világosítható, illetve sötétíthető a kinyomtatott anyag. A nyomat világosításával takarékoskodhat a festékekkel. Megjegyzés: A gyári alapértelmezett érték a 0.
Kontraszt 0–5	Segítségével beállítható a kinyomtatott objektumok kontrasztja. Megjegyzés: A gyári alapértelmezett érték a 0.

Feladatnyilvántartás menü

Megjegyzés: Ez a menüelem csak akkor jelenik meg, ha egy formázott, hibátlan nyomtató-merevlemez van telepítve. Győződjön meg arról, hogy a nyomtató merevlemeze nem olvasás-/írás- vagy írásvédett.

Elem	Funkció
Feladatnyilvántartási napló Ki Be	Meghatározza, hogy a nyomtató készítsen-e naplót a kapott nyomtatási feladatokról. Megjegyzés: A gyári alapértelmezett érték a Kikapcsolva.
Feladatnyilvántartási segédprogramok	Naplófájlok nyomtatása és törlése, vagy exportálásuk egy flash-meghajtóra.
Nyilvántartási napló készítésének gyakorisága Hetente Havonta	Meghatározza, hogy milyen időközönként készüljön naplófájl. Megjegyzés: A gyári alapbeállítás a Havonta.

Elem	Funkció
<p>Naplózási művelet az időköz végén</p> <p>Nincs</p> <p>Aktuális napló küldése e-mailben</p> <p>Aktuális napló küldése e-mailben és törlése</p> <p>Aktuális napló küldése postán</p> <p>Aktuális napló küldése postán és törlése</p>	<p>Meghatározza és beállítja, hogyan válaszoljon a nyomtató, amikor a gyakorisági küszöbérték lejár.</p> <p>Megjegyzés: A gyári alapértelmezett beállítás a Nincs.</p>
<p>A lemez majdnem betelt</p> <p>Ki</p> <p>1–99</p>	<p>Meghatározza a naplófájl maximális méretét, mielőtt a nyomtató végrehajtaná A lemez majdnem megtelt műveletet.</p> <p>Megjegyzés: A gyári alapértelmezett érték a 5.</p>
<p>A lemez majdnem megtelt művelet</p> <p>Nincs</p> <p>Aktuális napló küldése e-mailben</p> <p>Aktuális napló küldése e-mailben és törlése</p> <p>Legrégebbi napló küldése e-mailben és törlése</p> <p>Aktuális napló küldése postán</p> <p>Aktuális napló küldése postán és törlése</p> <p>Legrégebbi napló küldése postán és törlése</p> <p>Aktuális napló törlése</p> <p>A legrégebbi napló törlése</p> <p>Minden napló törlése</p> <p>Minden napló törlése, az aktuális kivételével</p>	<p>Meghatározza, hogyan válaszoljon a nyomtató, amikor a merevlemez majdnem megtelt.</p> <p>Megjegyzések:</p> <ul style="list-style-type: none"> • A gyári alapértelmezett beállítás a Nincs. • A lemez majdnem megtelt szintnél megadott érték meghatározza, hogy a művelet mikor induljon el.
<p>A lemez megtelt művelet</p> <p>Nincs</p> <p>Aktuális napló küldése e-mailben és törlése</p> <p>Legrégebbi napló küldése e-mailben és törlése</p> <p>Aktuális napló küldése postán és törlése</p> <p>Legrégebbi napló küldése postán és törlése</p> <p>Aktuális napló törlése</p> <p>A legrégebbi napló törlése</p> <p>Minden napló törlése</p> <p>Minden napló törlése, az aktuális kivételével</p>	<p>Meghatározza, hogyan válaszoljon a nyomtató, amikor a lemez foglaltsága eléri a maximális határértéket (100 MB).</p> <p>Megjegyzés: A gyári alapértelmezett beállítás a Nincs.</p>
<p>URL-cím a naplók küldéséhez</p>	<p>Meghatározza, hogy a nyomtató hová küldje a feladatnyilvántartási naplókat.</p>
<p>E-cím a naplók küldéséhez</p>	<p>Meghatározza azt az e-mail címet, amelyre a nyomtató a feladatnyilvántartási naplókat küldi.</p>
<p>Naplófájl-előtag</p>	<p>A naplófájlnévénél használt előtag megadása.</p> <p>Megjegyzés: A TCP/IP menüben meghatározott gazdagépnév használható alapértelmezett naplófájl-előtagként.</p>

Utilities (Segédprogramok) menü

Elem	Funkció
Függő feladatok eltávolítása Bizalmas Felfüggesztett Nincs visszaállítás Mind	Törli a bizalmas és függő feladatokat a nyomtató merevlemezéről. Megjegyzések: <ul style="list-style-type: none"> Egy beállítás kiválasztása csak a nyomtatóban tárolt rezidens nyomtatási feladatokra van hatással. A könyvjelzőket, a flash-meghajtókon lévő nyomtatási feladatokat, valamint a függő feladatokat nem érinti. A „Nincs visszaállítás” beállítás eltávolít minden olyan nyomtatási és tartási feladatot, amely <i>nem lett</i> visszaállítva a nyomtató merevlemezéről vagy memóriájából.
Flash kártya formázása Igen Nem	Formázza a flash memóriát. Vigyázat - sérülésveszély: Ne kapcsolja ki a nyomtatót, miközben a flash-memóriát formázza. Megjegyzések: <ul style="list-style-type: none"> A Yes (Igen) törli a flash memórián tárolt összes adatot. A No (Nem) megszakítja a formázási kérelmet. A flash-memória a nyomtatóba helyezett flash-memóriakártyával hozzáadott memóriát jelöli. A kiegészítő flash-memóriakártya nem lehet olvasás-/írás- vagy írásvédett. Ez a menüpont csak akkor látható, ha tartozik a nyomtatóhoz flash memória, és az nem hibás.
Letöltések törlése a lemezről Törlés most Ne törölje	Törli a nyomtató merevlemezéről a letöltéseket, beleértve minden függő, puffert és leállított feladatot. Megjegyzések: <ul style="list-style-type: none"> A Törlés most opció úgy állítja be a nyomtatót, hogy törölje a letöltéseket, majd a törlési folyamat befejezése után visszatérjen a kiindulási képernyőre. A Ne törölje opció úgy állítja be a nyomtatót, hogy a törlést követően visszatérjen a kiinduló képernyőhöz.
Hexadecimális nyomkövetés aktiválása	Segít megtalálni egy nyomtatási probléma forrását. Megjegyzések: <ul style="list-style-type: none"> Az aktiválás bekapcsolásakor a nyomtatóra küldött minden adat hexadecimális és karakteres megjelenítéssel is ki lesz nyomtatva, valamint a vezérlőkódok nem lesznek végrehajtva. A Hexadecimális nyomkövetés bezárásához vagy deaktiválásához kapcsolja ki vagy állítsa alaphelyzetbe a nyomtatót.
Coverage Estimator (Lefedés-becslő) Ki Be	Megbecsüli egy oldal festékkel való lefedettségét (százalékban kifejezve). A becsült értékek egy külön lapra lesznek kinyomtatva minden egyes nyomtatási feladat végén. Megjegyzés: A gyári alapértelmezett érték a Kikapcsolva.

XPS menü

Menüpont	Funkció
Hibaoldalak nyomtatása Ki Be	Kinyomtatja a hibákra vonatkozó információkat tartalmazó oldalt, beleértve az XML-címkezési hibákat is. Megjegyzés: Az alapértelmezett beállítás a Ki.

PDF menü

Menüpont	Funkció
Méretezés eredeti méretre Igen Nem	Úgy méretezi az oldal tartalmát, hogy elférjen a kiválasztott méretű papíron. Megjegyzés: A gyári alapértelmezett érték a „Nem”.
Jegyzetek Ne nyomtassa Nyomtatás	Kinyomtatja a PDF-ben található megjegyzéseket. Megjegyzés: A gyári alapértelmezett érték a Ne nyomtasson.

PostScript menü

Elem	Funkció
PS-hiba nyomtatása Be Ki	Kinyomtat egy PostScript-hibát tartalmazó oldalt. Megjegyzés: A gyári alapértelmezett érték a Kikapcsolva.
PS-indítási mód zárolása Be Ki	A SysStart fájl letiltása. Megjegyzés: A gyári alapértelmezett érték a Kikapcsolva.
Betűkészlet prioritása Beépített Flash/lemez	Megadja a betűtípusok keresési sorrendjét. Megjegyzések: <ul style="list-style-type: none"> • A gyári alapértelmezett érték a „Rezidens”. • Ez a menüelem csak akkor érhető el, ha formázott flash-memória bővítőkérdő vagy nyomtató-merevlemez van telepítve és megfelelően működik. • Győződjön meg róla, hogy a kiegészítő flash-memória vagy a nyomtató-merevlemez nem olvasás-/írás-, írás- vagy jelszóval védett. • A feladat pufferméretét nem szabad 100%-ra állítani.

PCL Emul (PCL-emuláció) menü

Elem	Funkció
Font Source (Betűtípus forrása) Beépített Lemez Letöltés Flash meghajtó Mind	Megadja a Betűtípusnév menüben használt betűtípusokat. Megjegyzések: <ul style="list-style-type: none"> • A gyári alapértelmezett érték a „Resident” (Beépített). Megjeleníti a gyári alapértelmezett, RAM-ba letöltött betűtípusokat. • A „Flash”- és „Lemez” beállítások megjelenítik az összes beépített betűtípust. • A kiegészítő flash-memória megfelelően formázott legyen, és nem lehet olvasás-/írás-, írás- vagy jelszóval védett. • A „Letöltés” megjeleníti a RAM-ba letöltött összes betűtípust. • Az „Összes” megjeleníti az összes betűtípust.
Betűtípus Courier 10	Azonosítja a betűtípust és a memóriát, amely tárolja. Megjegyzés: A gyári alapértelmezett érték a Courier 10. A Courier 10 megjeleníti a betűtípust, a betűtípus-azonosítót, illetve a tárolás helyét a nyomtatón. A betűtípusok forrására az alábbi rövidítések használatosak: R (beépített), F (flash), K (lemez), illetve D (letöltés).

Elem	Funkció
Symbol Set (Szimbólumtábla) 10U PC-8 12U PC-850	Megadja az egyes betűtípusnevekhez tartozó jelkészletet. Megjegyzések: <ul style="list-style-type: none"> A gyári alapértelmezett érték az USA-ban a 10U PC-8. A gyári alapértelmezett érték világszerte a 12U PC-850. A jelkészlet egy betűkből és számokból, írásjelekből és különleges szimbólumokból álló készlet. A jelkészletek támogatják az egyes nyelveket, illetve a különleges alkalmazásokat, pl. a matematikai szimbólumokat tudományos szövegekben. Csak a támogatott jelkészletek jelennek meg.
PCL Emulation Settings (PCL-emuláció beállításai) Point Size (Pontméret) 1,00–1008,00	Módosítja a méretezhető tipografikus betűtípusok pontméretét. Megjegyzések: <ul style="list-style-type: none"> A gyári alapértelmezett érték a 12. A Pontméret a betűtípus karaktereinek magasságát jelöli. Egy pont körülbelül 0,3556 mm hüvelyk. A pontméret 0,25 pontonként növelhető vagy csökkenthető.
PCL Emulation Settings (PCL-emuláció beállításai) Pitch (Alapméret) 0,08–100	Megadja a méretezhető rögzített szélességű betűtípusok betűtávolságát. Megjegyzések: <ul style="list-style-type: none"> A gyári alapértelmezett érték a 10. A betűtávolság a rögzített szélességű betűtípusok számát jelöli hüvelykenként (dpi). A betűtávolság 0,01 dpi-nként növelhető vagy csökkenthető. A nem méretezhető rögzített szélességű betűtípusoknál a betűtávolság megjelenik a kijelzőn, de nem módosítható.
PCL Emulation Settings (PCL-emuláció beállításai) Tájolás Álló Fekvő	Megadja a szöveg és grafika tájolását az oldalon. Megjegyzések: <ul style="list-style-type: none"> A gyári alapértelmezett érték az Álló. A Portrait (Álló) beállítás a szöveget és a grafikát az oldal rövid élével párhuzamosan nyomtatja. A Landscape (Fekvő) beállítás a szöveget és a grafikát az oldal hosszú élével párhuzamosan nyomtatja.
PCL Emulation Settings (PCL-emuláció beállításai) Lines per Page (Sorok/lap) 1–255	Megadja az egy oldalon megjelenő sorok számát. Megjegyzések: <ul style="list-style-type: none"> A gyári alapértelmezett érték az USA-ban 60. A nemzetközi alapértelmezett érték a 64. A nyomtató a sorok közti távolságot a Lines per Page (Sorok/lap), a Paper Size (Papírméret) és az Orientation (Tájolás) beállítás alapján állítja be. Válassza ki a kívánt Papírméret és Tájolás beállítást, mielőtt beállítaná a Sorok/lap beállítást.
PCL Emulation Settings (PCL-emuláció beállításai) A4 Width (A4-es szélesség) 198 mm 203 mm	Beállítja a nyomtatót az A4-es méretű papíron való nyomtatáshoz. Megjegyzések: <ul style="list-style-type: none"> A gyári alapértelmezett érték a „198 mm”. A 203 mm beállítás úgy adja meg az oldal szélességét, hogy elférjen rajta nyolcvan 10-es szélességű karakter.

Elem	Funkció
PCL Emulation Settings (PCL-emuláció beállításai) Auto CR after LF (CR mindig LF után) Be Ki	Megadja, hogy a nyomtató automatikusan végrehajtsa-e egy kocsivissza-műveletet (CR) a soremelés (LF) vezérlőparancs után. Megjegyzés: A gyári alapértelmezett érték a Kikapcsolva.
PCL Emulation Settings (PCL-emuláció beállításai) Auto LF after CR (LF mindig CR után) Be Ki	Megadja, hogy a nyomtató automatikusan beszúrjon-e egy soremelést (LF) minden kocsivissza (CR) vezérlőparancs után. Megjegyzés: A gyári alapértelmezett érték a Kikapcsolva.
Tray Renumber (Tálcák átszámozása) Assign MP Feeder (MP-adagoló hozzárendelése) Ki Nincs 0–199 [x]. tálcák hozzárendelése Ki Nincs 0–199 Assign Manual Paper (Kézi adagoló száma) Ki Nincs 0–199 Kézi boríték hozzárendelése Ki Nincs 0–199	Beállítja, hogy a nyomtató olyan nyomtatószoftverrel vagy programokkal működjön, amelyek különböző forrás-hozzárendeléseket használnak tálcákhoz és adagolókhöz. Megjegyzések: <ul style="list-style-type: none"> • A gyári alapértelmezett érték a „Kikapcsolva”. • A „Nincs” beállítás figyelmen kívül hagyja a „Papíradagolás választása” parancsot. Ez a lehetőség csak akkor jelenik meg, ha azt a PCL5 értelmező kiválasztja. • A „0–199” érték egyéni hozzárendelést tesz lehetővé.
Tray Renumber (Tálcák átszámozása) Gyári beállítások megtekintése MPF alapért. = 8 T1 alapért. = 1 T1 alapért. = 4 T1 alapért. = 5 T1 alapért. = 20 T1 alapért. = 21 Bor. alapért. = 6 K.papír alap. = 2 K.bor. alapért. = 3	Megjeleníti az egyes tálcákhoz vagy adagolókhöz rendelt gyári alapértelmezett értéket.
Tray Renumber (Tálcák átszámozása) Restore Defaults (Alapért. visszaállítás) Igen Nem	Visszaállítja az egyes tálcák vagy adagolók hozzárendelését a gyári alapértelmezett értékre.

HTML menü

Menüpont		Funkció
Betűtípus Albertus MT Antique Olive Apple Chancery Arial MT Avant Garde Bodoni Bookman Chicago Clarendon Cooper Black Copperplate Coronet Courier Eurostile Garamond Geneva Gill Sans Goudy Helvetica Hoefler Text Intl CG Times Intl Courier Intl Univers	Joanna MT Letter Gothic Lubalin Graph Marigold MonaLisa Recut Monaco New CenturySbk New York Optima Oxford Palatino StempelGaramond Taffy Times TimesNewRoman Univers Zapf Chancery NewSansMTCS NewSansMTCT New SansMTJA NewSansMTKO	Beállítja az alapértelmezett betűtípust a HTML-dokumentumokhoz. Megjegyzés: A Times betűtípust olyan HTML-dokumentumokban használják, amelyekhez nincs megadva betűtípus.

Menüpont	Funkció
Betűméret 1-255 pt	Beállítja az alapértelmezett betűméretet a HTML-dokumentumokhoz. Megjegyzések: <ul style="list-style-type: none"> • A gyári alapértelmezett érték a 12 pt. • A betűméret 1 betűpontonként növelhető.
Nagyítás 1-400%	Átméretezi az alapértelmezett betűtípust a HTML-dokumentumokhoz. Megjegyzések: <ul style="list-style-type: none"> • Az alapértelmezett érték a 100%. • Az átméretezés 1%-onként növelhető.
Tájolás Álló Fekvő	Beállítja az oldal tájolását a HTML-dokumentumokhoz. Megjegyzés: A gyári alapértelmezett érték az Álló.
Margóméret 8-255 mm	Beállítja az oldal margóméretét a HTML-dokumentumokhoz. Megjegyzések: <ul style="list-style-type: none"> • A gyári alapbeállítás a 19 mm. • A margóméret 1 mm-enként növelhető.

Menüpont	Funkció
Háttér Ne nyomtassa Nyomatás	Meghatározza, hogy legyen-e a háttér kinyomtatva a HTML-dokumentumoknál. Megjegyzés: A gyári alapértelmezett beállítás a Nyomatás.

Kép menü

Menüpont	Funkció
Automatikus igazítás Be Ki	Kiválasztja az optimális papírméretet, nagyítást és tájolást. Megjegyzés: A gyári alapbeállítás szerint a funkció bekapcsolt (Be) állapotban van. Bizonyos képek esetében felülírja a méretezés és tájolás beállítását.
Megfordítás Be Ki	Felcseréli a feketét és a fehéret a fekete-fehér képeken. Megjegyzések: <ul style="list-style-type: none"> Az alapértelmezett beállítás a Ki. Ez a beállítás GIF és JPEG formátumú képeken nem alkalmazható.
Átméretezés Bal felső sarok rögz. Legjobb kitöltés Középpont rögzítése Magasság/szélesség ig. Magasság igazítása Szélesség igazítása	Úgy méretezi a képet, hogy elférjen a kiválasztott méretű papíron. Megjegyzések: <ul style="list-style-type: none"> A gyári alapértelmezett érték a Legjobb kitöltés. Ha az Automatikus kitöltés be van kapcsolva, a Méretezés értéke automatikusan Legjobb kitöltésre vált.
Tájolás Álló Fekvő Fordított álló Fordított fekvő	Beállítja a kép tájolását. Megjegyzés: A gyári alapértelmezett érték az Álló.

Súgó menü

A Súgó menü a nyomtatóban PDF-fájlokként tárolt Súgó oldalakból áll. Ezek az oldalak a nyomtató használatára és nyomtatási feladatok végrehajtására vonatkozó információkat tartalmaznak.

A nyomtatón a Súgó angol, francia, német és spanyol nyelvű fordításai is megtalálhatók.

Menüelem	Leírás
Összes útmutató kinyomtatása	Kinyomtatja az összes útmutatót
Nyomatási minőség	Nyomatási minőséggel kapcsolatos problémák megoldásához nyújt információkat
Nyomatási útmutatás	Papír és egyéb speciális hordozók betöltéséhez nyújt információkat
Médiaútmutató	A tálcák és adagolók által támogatott papírméretet listáját tartalmazza
Nyomatási hibák útmutatója	Nyomatási hibák megoldásával kapcsolatos információk
Menütérkép	A nyomtató kezelőpanel menüit és beállításait tartalmazó listát jelenít meg
Információs útmutató	További információk kereséséhez nyújt segítséget

Menüelem	Leírás
Kapcsolat útmutató	A nyomtató helyi (USB) vagy hálózathoz történő csatlakoztatásával kapcsolatban nyújt információkat
Elhelyezési útmutató	Utasításokat tartalmaz a nyomtató biztonságos mozgatásához

Pénz megtakarítás és a környezet megóvása

Papír- és festéktakarékosság

Tanulmányok azt mutatják, hogy a nyomtatók széndioxid-kibocsátásának legalább 80%-a a papírhasználattal függ össze. Jelentősen csökkenteni lehet a széndioxid kibocsátást, ha újrafelhasznált papírt használunk és követjük az olyan tanácsokat, hogy nyomtassunk a papír mindkét oldalára, vagy egy papírlapra nyomtassunk ki több oldalt is.

A [„A gazdaságos mód használata” a\(z\) 126. oldalon](#) című fejezet ismerteti, hogyan tud egy nyomtatóbeállítás használatával papírt és energiát megtakarítani.

Újrahasznosított papír használata

Környezettudatos vállalként támogatjuk a kifejezetten lézernyomtatókhoz készült újrahasznosított irodai papírok használatát. Az újrahasznosított papírokkal kapcsolatos részletes információkat és a nyomtatóval használható papírokkal kapcsolatban lásd [„Újrahasznosított és egyéb irodai papírok használata” a\(z\) 62. oldalon](#).

Takarékoskodás a kellékanyagokkal

A papír mindkét oldalát használja

Ha a nyomtató támogatja a kétoldalas nyomtatást, akkor megadhatja, hogy a nyomtatás megjelenjen-e a papír mindkét oldalán.

Megjegyzések:

- A kétoldalas nyomtatás az alapértelmezett beállítás a nyomtató-illesztőprogram.
- A támogatott termékek és országok teljes listájáért lásd: www.dell.com/support.

Több oldal elhelyezése egyetlen egy lapon

A többoldalas dokumentumok 16 egymást követő oldalát is kinyomtathatja egy papíroldalra. Ehhez válassza ki a többoldalas nyomtatási beállítást (N-Fel) a nyomtatáshoz.

Ellenőrizze a dokumentum első változatának pontosságát

Mielőtt a dokumentumot kinyomtatóna vagy arról több másolatot készítene:

- A nyomtatás előtt az előnézet funkció használatával tekintheti meg, hogyan fog mutatni a kész nyomtatás.
- Nyomtasson egy példányt a dokumentumból és ellenőrizze tartalmának és formátumának helyességét.

Előzze meg a papírelakadásokat

A papírelakadás elkerülése érdekében állítsa be a megfelelő papírtípust és -méretet. További információkért, lásd: [„Papírelakadások elkerülése” a\(z\) 147. oldalon](#).

Energiatakarékosság

A gazdaságos mód használata

1 Nyisson meg egy webböngészőt, és írja be a nyomtató IP-címét a címmezőbe.

Megjegyzések:

- Nézze meg a nyomtató IP-címét a Network/Ports (Hálózat/Jelentések) menü TCP/IP részében. Az IP-cím számok négyelemű, pontokkal elválasztott halmaza, például 123.123.123.123.
- Ha használ proxykiszolgálót, átmenetileg tiltsa le a weboldal megfelelő betöltése érdekében.

2 Kattintson a **Beállítások >Általános beállítások >Gazdaságos mód** lehetőségre.

3 Válasszon egy beállítást.

Elem	Funkció
Ki	Minden beállításhoz a gazdaságos módhoz társított gyári beállításokat használja. Megjegyzések: <ul style="list-style-type: none"> • Más üzemmódok kiválasztott állapotában módosított beállítások visszaállításra kerülnek a gyári alapbeállításokra. • A Ki beállítás támogatja a nyomtató megadott teljesítményadatait.
Energia	Csökkenti az energia felhasználást különösképpen akkor, ha a nyomtatót nem használja. Megjegyzések: <ul style="list-style-type: none"> • A nyomtató motorjai addig nem indulnak el, amíg a dokumentum nem áll készen a nyomtatásra. Az első oldal kinyomtatása egy rövid várakozási idő után kezdődik meg. • A nyomtató egy perc tétlenség után Alvó üzemmódba vált át. • A nyomtató kijelzője kikapcsolódik, amikor a nyomtató Alvó üzemmódban van. • A kapcsoló kiadógység és egyéb kiadógységek jelzőfényei kikapcsolódnak, amikor a nyomtató Alvó üzemmódban van.
Energia/papír	Minden beállításhoz az energiatakarékos módhoz és a papír módhoz társított beállításokat használja.
Normál papír	Engedélyezi az automatikus kétoldalas nyomtatási funkciót.

4 Kattintson a **Küldés** gombra.

A nyomtatózaj csökkentése

Engedélyezze a Csendes üzemmódot a nyomtató által keltett hangok csökkentéséhez.

1 Lépjen a következő elemhez a nyomtató kezelőpaneljén:

 >Beállítások >  >Beállítások >  >Általános beállítások >  >Csendes üzemmód > 

2 Válasszon egy beállítást.

Elem	Funkció
Be	<p>Nyomatatózaj csökkentése.</p> <p>Megjegyzések:</p> <ul style="list-style-type: none"> • A nyomtatási feladatok csökkentett sebességgel lesznek végrehajtva. • A nyomtató motorjai addig nem indulnak el, amíg a dokumentum nem áll készen a nyomtatásra. Az első oldal késéssel lesz kinyomtatva. • A riasztásvezérlés és a kazettariasztás hangja ki van kapcsolva. • A nyomtató figyelmen kívül hagyja a Speciális indítás parancsot.
Ki	<p>A gyári alapbeállításokat használja.</p> <p>Megjegyzés: Ez a beállítás támogatja a nyomtató megadott teljesítményadatait.</p>

3 Nyomja meg a(z)  gombot.

Az alvó üzemmód beállítása

Energiatakarékosági megfontolásból csökkentse a várakozási idő hosszát, mielőtt a készülék alvó üzemmódba lép. Válasszon az 1 és 120 közötti értékekből. A gyári alapértelmezett beállítás 30 perc.

Megjegyzés: A nyomtató akkor is fogad nyomtatási feladatokat, amikor Alvó üzemmódban van.

A beágyazott webkiszolgáló használata

1 Nyisson meg egy webböngészőt, és írja be a nyomtató IP-címét a címmezőbe.

Megjegyzések:

- Nézze meg a nyomtató IP-címét a Network/Ports (Hálózat/Jelentések) menü TCP/IP részében. Az IP-cím számok négyelemű, pontokkal elválasztott halmaza, például 123.123.123.123.
- Ha használ proxykiszolgálót, átmenetileg tiltsa le a weboldal megfelelő betöltése érdekében.

2 Lépjen a következő ponthoz:







Beállítások >Általános beállítások >Időtűllépések

3 Az Alvó üzemmód mezőben adja meg, hogy hány perc teljen el addig, amíg a nyomtató alvó üzemmódra vált.

4 Kattintson a **Küldés** gombra.

A nyomtató kezelőpaneljének használata

1 Lépjen a következő elemhez a nyomtató kezelőpaneljén:

 >Beállítások >  >Beállítások >  >Általános beállítások >  >Időtűllépések >  >Alvó üzemmód > 

2 Az Alvó üzemmód mezőben válassza ki, hogy hány perc teljen el addig, amíg a nyomtató alvó üzemmódra vált.

3 Nyomja meg a(z)  gombot.

Befagyasztott üzemmód használata

A Befagyasztott üzemmód rendkívül alacsony energiafelhasználású üzemmód.

Megjegyzések:

- A Befagyasztott üzemmódba lépés előtti idő alapértelmezett értéke három nap.
- Ellenőrizze, hogy a nyomtató felébredt-e a Befagyasztott üzemmódból, mielőtt nyomtatási feladatot küldene. Hardveres újraindítás vagy az Alvó gomb hosszú lenyomása felébreszti a nyomtatót a Befagyasztott üzemmódból.
- Ha a nyomtató Befagyasztott üzemmódban van, akkor a beágyazott webkiszolgáló le van tiltva.

1 Lépjen a következő elemhez a kezelőpanelen:



2 Válassza a **Nyomja meg az Alvó gombot** vagy a **Tartsa lenyomva az Alvó gombot** elemet, majd nyomja meg a  gombot.

3 Nyomja meg a **Hibernálás**  elemet.

A nyomtató kijelzője fényerejének beállítása

Ha energiát kíván megtakarítani vagy nem tudja a kijelzőt leolvasni, módosíthatja a kijelző fényerejét.

A beágyazott webkiszolgáló használata

1 Nyisson meg egy webböngészőt, és írja be a nyomtató IP-címét a címmezőbe.

Megjegyzések:

- Nézze meg a nyomtató IP-címét a Network/Ports (Hálózat/Jelentések) menü TCP/IP részében. Az IP-cím számok négyelemű, pontokkal elválasztott halmaza, például 123.123.123.123.
- Ha használ proxykiszolgálót, átmenetileg tiltsa le a weboldal megfelelő betöltése érdekében.

2 Kattintson a **Beállítások > Általános beállítások** pontra.

3 A Screen Brightness (Kijelző fényereje) mezőben adja meg a kijelző kívánt fényerejének százalékos értékét.

4 Kattintson a **Küldés** gombra.

Újrahasznosítás

Dell termékek újrahasznosítása

Ha vissza kíván küldeni Dell terméket újrafelhasználás céljából, tegye a következőket:

- 1 Látogasson el a webhelyünkre: www.dell.com/recycle.
- 2 Válassza ki az országot vagy térséget.
- 3 Kövesse a számítógép képernyőjén megjelenő utasításokat.

A nyomtató biztonsága

A biztonsági zár funkció használata

A nyomtató biztonsági zár funkcióval van ellátva. Ha a legtöbb laptop számítógéppel kompatibilis zár van beszerelve, a nyomtató zárolva van. Zárolt állapotban a a vezérlő alaplapjának védőlemezét és a vezérlő alaplapját nem lehet eltávolítani. Szereljen a nyomtatóhoz egy biztonsági zárat a jelzett helyre.



Törölhetőségi nyilatkozat

A nyomtató többféle memóriát tartalmaz, melyek képesek eszköz- és hálózatbeállítások, valamint felhasználói adatok tárolására.

Memóriatípus	Leírás
Felejtő memória	A nyomtató szabványos <i>közvetlen elérésű memóriát</i> (RAM) használ az adatok puffereléséhez egyszerű nyomtatási feladatok végrehajtása során.
Nem felejtő memória	A nyomtató a következő kétféle nem felejtő memóriát használhatja: EEPROM és NAND (flash-memória). Mindkét típus használható az operációs rendszerek, eszközbéállítások, hálózati információk, címjegyzék beállítások, valamint beépített megoldások tárolására.
Merevlemez-memória	Néhány nyomtatóban található merevlemez. A nyomtató-merevlemez eszközspecifikus feladatokhoz van kialakítva. Segítségével az eszközön komplex nyomtatási feladatok puffertelt felhasználói adatai, űrlapadatok és betűtípusadatok tárolhatók.

A következő körülmények esetén törölje a telepített nyomtatómemóriák tartalmát:

- A nyomtató szétszerelés alatt áll.
- A nyomtató-merevlemez cserélik.
- Átszállítják a nyomtatót egy másik részlegbe vagy helyre.
- A nyomtatót egy külső szolgáltató javítja.
- Elszállítják a nyomtatót a helyszínről javítás céljából.
- Értékesítik a nyomtatót egy másik szervezet számára.

Nyomtató-merevlemez kidobása

Megjegyzés: Egyes nyomtatótípusokban nincs merevlemez.

A fokozott biztonságú környezetekben szükség lehet további lépések megtételére annak biztosítása érdekében, hogy a nyomtató merevlemezén tárolt bizalmas adatokhoz ne lehessen hozzáférni, ha a nyomtatót vagy a merevlemezét eltávolították a helyszínről.

- **Lemágnesezés** – Mágneses mezővel töltik fel a merevlemez, ami törli a tárolt adatokat.
- **Összetörés**—Fizikailag összenyomja a merevlemez, ami összetöri és olvashatatlanná teszi az összetevő részeket
- **Őrlés**—Fizikailag apró fémdarabokra vágja a merevlemez

Megjegyzés: Bár a legtöbb adat elektronikus úton törölhető, az egyetlen garancia arra, hogy az összes adat teljes mértékben törlődött, az, hogy fizikailag megsemmisítenek minden olyan merevlemez, amelyen adatok vannak.

Felejtő memória törlése

A nyomtatóra telepített felejtő memóriának (RAM) áramforrásra van szüksége az adatok megőrzéséhez. A pufferelt adatok törléséhez kapcsolja ki a nyomtatót.

Nem felejtő memória törlése

Az egyéni beállítások, eszköz- és hálózati beállítások, biztonsági beállítások és beágyazott megoldások törléséhez kövesse az alábbi lépéseket:

1 Kapcsolja ki a nyomtatót.

2 Tartsa lenyomva a billentyűzet **2** és a **6** gombját a nyomtató bekapcsolása közben. Csak akkor engedje fel a gombokat, amikor a folyamatjelző sávot tartalmazó képernyő megjelenik.

A nyomtatón a bekapcsolási műveletsor végrehajtását követően megjelenik a Konfiguráció menü. Ha a nyomtató teljesen be van kapcsolva, a nyomtató kijelzőjén megjelenik a funkciók listája.

3 Jelenítse meg az **Összes beállítás törlése** elemet a fel és a le nyíl gomb segítségével.

A művelet folyamán a nyomtató többször újraindul.

Megjegyzés: Az Összes beállítás törlése parancs biztonságosan eltávolítja az eszközbeállításokat, megoldásokat, feladatokat és jelszavakat a nyomtató memóriájából.

4 Lépjen a következő ponthoz:

Vissza >Kilépés a konfigurációs menüből

A nyomtató visszaállítással történő bekapcsolást hajt végre, majd normál üzemmódra áll vissza.

A nyomtató merevlemez memóriájának törlése

Megjegyzések:

- Egyes nyomtatótípusokban nincs merevlemez.
- Ha az Ideiglenes adatfájlok törlése funkció konfigurálva van a nyomtató menüiben, akkor lehetőség van a nyomtatási feladatok után megmaradt bizalmas anyagok eltávolítására, a törlésre kijelölt fájlok biztonságos felülírásával.

A nyomtató kezelőpaneljének használata

1 Kapcsolja ki a nyomtatót.

2 Tartsa lenyomva a **2** és a **6** gombot a nyomtató bekapcsolása közben. Csak akkor engedje fel a gombokat, amikor a folyamatjelző sávot tartalmazó képernyő megjelenik.

A nyomtaton a bekapcsolási műveletsor végrehajtását követően megjelenik a Konfiguráció menü. Ha a nyomtató teljesen be van kapcsolva, a nyomtató kijelzőjén megjelenik a funkciók listája.

3 A fel és a le nyíl gombbal jelölje ki az **Lemez törlése** elemet, majd válasszon a következő lehetőségek közül:

- **Lemez törlése (gyors)** – Ezzel egyetlen lépésben felülírható nullákkal a teljes tartalom.
- **Lemez törlése (biztonságos)** – A nyomtató merevlemezének felülírása véletlenszerű bitmintázatokkal történik több alkalommal, majd ezt egy ellenőrző menet követi. A biztonságos felülírás kompatibilis a merevlemez adatainak biztonságos törléséről szóló DoD 5220.22-M szabvány előírásaival. A magas bizalmassági szintű anyagokat ezzel a módszerrel kell törölni.

4 A fel és a le nyíl gombbal jelölje ki az **Igen** elemet, majd folytassa a lemeztörlést.

Megjegyzések:

- A lemeztörlés folyamatának állapotát ekkor egy jelzősáv kezdi mutatni.
- A lemez törlése néhány perctől akár több mint egy óráig is eltarthat, és ezalatt a nyomtató nem vehető igénybe egyéb felhasználói feladatokra.

5 Lépjen a következő ponthoz:

Vissza >Kilépés a konfigurációs menüből

A nyomtató visszaállítással történő bekapcsolást hajt végre, majd normál üzemmódra áll vissza.

Nyomtató merevlemez-titkosításának konfigurálása

A merevlemez titkosításának bekapcsolásával megakadályozható a bizalmas adatok elvesztése, ha a nyomtatót vagy annak merevlemezét esetleg ellopnák.

Megjegyzés: Egyes nyomtatótípusokban nincs merevlemez.

A beágyazott webkiszolgáló használata

1 Nyisson meg egy webböngészőt, és írja be a nyomtató IP-címét a címmezőbe.

Megjegyzések:

- Nézze meg a nyomtató IP-címét a Network/Ports (Hálózat/Jelentések) menü TCP/IP részében. Az IP-cím számok négyelemű, pontokkal elválasztott halmaza, például 123.123.123.123.

- Ha használ proxykiszolgálót, átmenetileg tiltsa le a weboldal megfelelő betöltése érdekében.

2 Kattintson a **Beállítások > Biztonság > Lemeztitkosítás** lehetőségre.

Megjegyzés: A Lemeztitkosítás csak akkor jelenik meg a Biztonság menüben, ha a nyomtató formázott és hibátlan merevlemez tartalmaz.

3 A Lemeztitkosítás menüben válassza a **Bekapcsolás** elemet.

Megjegyzések:

- A lemeztitkosítás bekapcsolásakor a rendszer törli a nyomtató merevlemezének tartalmát.
- A lemez titkosítása néhány perctől akár több mint egy óráig is eltarthat, és ezalatt a nyomtató nem vehető igénybe más feladatokra.

A nyomtató kezelőpaneljének használata

1 Kapcsolja ki a nyomtatót.

2 Tartsa lenyomva a **2** és a **6** gombot a nyomtató bekapcsolása közben. Csak akkor engedje fel a gombokat, amikor a folyamatjelző sávot tartalmazó képernyő megjelenik.

A nyomtatón a bekapcsolási művelet sor végrehajtását követően megjelenik a Konfiguráció menü. Ha a nyomtató teljesen be van kapcsolva, a nyomtató kijelzőjén megjelenik a funkciók listája.

3 Lépjen a következő ponthoz:

Lemeztitkosítás > Engedélyezés

Megjegyzés: A lemez titkosításának bekapcsolásával törlődik a nyomtató merevlemezének tartalma.

4 Válassza az **Igen** lehetőséget, ha folytatni kívántja a lemeztörlést.

Megjegyzések:

- A titkosítási folyamat közben ne kapcsolja ki a nyomtatót. Ez adatok elvesztését eredményezheti.
- A lemez titkosítása néhány perctől akár több mint egy óráig is eltarthat, és ezalatt a nyomtató nem vehető igénybe más feladatokra.
- A lemeztörlés folyamatának állapotát ekkor egy jelzősáv kezdi mutatni. A lemeztitkosítás végeztével a nyomtató visszatér a lemeztitkosítás engedélyezésére és letiltására szolgáló képernyőre.

5 Lépjen a következő ponthoz:

Vissza > Kilépés a konfigurációs menüből

A nyomtató visszaállítással történő bekapcsolást hajt végre, majd normál üzemmódra áll vissza.

A nyomtató biztonsági adatainak megkeresése

A fokozott biztonságú környezetekben szükség lehet további lépések megtételére annak biztosítása érdekében, hogy a nyomtatóban tárolt bizalmas adatokhoz ne férhessenek hozzá illetéktelen személyek. Bővebb információkért nézze át az „*Embedded Web Server – Security*” című *rendszergazdai kézikönyvet* a nyomtatóhoz kapott CD-n vagy az interneten, illetve fáradjon el oda, ahol a nyomtatót vásárolta.

A nyomtató karbantartása

A nyomtató optimális teljesítményének fenntartása érdekében bizonyos feladatokat rendszeresen el kell végezni.

Vigyázat - sérülésveszély: Ha nem gondoskodik a nyomtató optimális teljesítményének megőrzéséről, vagy nem cseréli az alkatrészeket és kellékanyagokat, azzal kárt tehet a nyomtatóban.

Fennmaradó oldalak becsült száma

A fennmaradó oldalak száma becslésének alapjául a nyomtatási előzmények szolgálnak. A becslés pontossága számos tényezőtől függ, mint például a dokumentum tartalmától, a nyomtatás minőségének beállításaitól és egyéb nyomtatóbeállításoktól.

A fennmaradó oldalak számának becslése kevésbé pontos, ha az aktuális nyomtatási fogyasztás eltér a korábbi nyomtatási fogyasztástól. Vegye figyelembe, hogy csak becsült értékekről van szó, amikor kellékanyagokat vásárol vagy cserél. Ha megfelelő nyomtatási előzmények nem állnak rendelkezésre a nyomtatóra vonatkozóan, a kellékanyagokkal kapcsolatos kiinduló becslés alapjául a Nemzetközi Szabványügyi Szervezet (ISO)* tesztelési módszerei és oldaltartalma szolgál.

* Csak fekete patronhasználatra vonatkozó átlagos kapacitási érték az ISO/IEC 19752 szabványnak megfelelően.

A nyomtató tisztítása

A nyomtató tisztítása

Megjegyzés: Ezt a műveletet néhány havonta szükséges lehet elvégezni.

Vigyázat - sérülésveszély: A helytelen kezelésből adódó károokra a nyomtató jótállása nem terjed ki.

- 1 Győződjön meg róla, hogy a kikapcsolta a nyomtatót és kihúzta a tápkábelt a konnektorból.



VIGYÁZAT! ÁRAMÜTÉS VESZÉLYE: A nyomtató külsejének tisztításakor az áramütés veszélyének elkerülése érdekében először húzza ki a tápkábelt a fali aljzatból, majd húzzon ki minden kábelt a nyomtatóból.

- 2 Vegye ki a papírt a normál rekeszből és a többcélú adagolóból.
- 3 Távolítsa el puha kefével vagy porszívóval a port, a szalagfoszlányokat és a papírdarabokat a nyomtatóról.
- 4 Nedvesítsen meg egy szöszmentes, tiszta törülőruhát, és azzal törölje le a nyomtatót kívülről.

Vigyázat - sérülésveszély: Ne használjon háztartási tisztítószeret vagy mosószeret, mert azok kárt tehetnek a nyomtató külsejében.

- 5 Ellenőrizze, hogy a nyomtató mindenütt megszáradt-e, mielőtt újra nyomtatna.

A lyukasztódoboz kiürítése

1 Húzza ki a lyukasztódobozt.

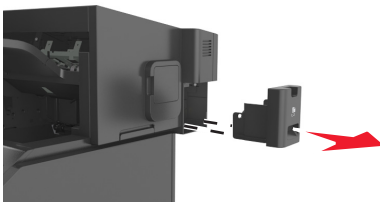

2 Ürítse ki a tartályt.

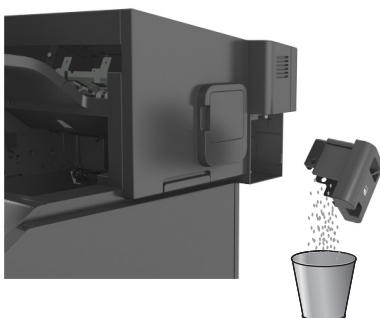

3 Helyezze vissza az üres lyukasztódobozt *ütközésig* a szétválogatóba.

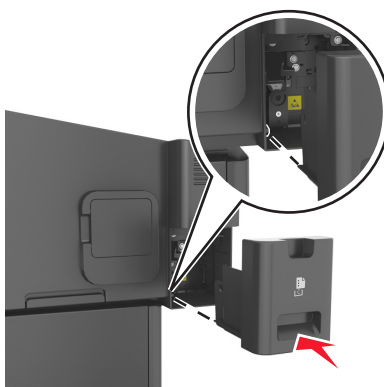

Az alkatrészek és kellékek állapotának ellenőrzése

Ha valamelyik kellékanyagot ki kell cserélni, illetve a kellékanyag karbantartásra szorul, a nyomtató kijelzőjén üzenet jelenik meg.

Az alkatrészek és kellékanyagok állapotának ellenőrzése a nyomtató kezelőpaneljén

Lépjen a következő elemhez a nyomtató kezelőpaneljén:

 >Állapot/Kellékek >  Kellékanyagok megtekintése > 

Az alkatrészek és kellékanyagok állapotának ellenőrzése az Embedded Web Server segítségével

Megjegyzés: Győződjön meg róla, hogy a számítógép és a nyomtató ugyanahhoz a hálózathoz csatlakozik.

1 Nyisson meg egy webböngészőt, és írja be a nyomtató IP-címét a címmezőbe.

Megjegyzések:

- Nézze meg a nyomtató IP-címét a Network/Ports (Hálózat/Jelentések) menü TCP/IP részében. Az IP-cím számok négyelemű, pontokkal elválasztott halmaza, például 123.123.123.123.
- Ha használ proxykiszolgálót, átmenetileg tiltsa le a weboldal megfelelő betöltése érdekében.

2 Kattintson a **Készülék állapota >További részletek** pontra.

Kellékanyagok rendelése

Kellékanyagok rendelése a Kellékanyagok rendelési segédprogramja segítségével

1 Használja a Keresés parancsot a Start menüben az Állapotfigyelő központ megkereséséhez.

2 Nyissa meg az alkalmazást, és kattintson a **Kellékanyagok rendelése** lehetőségre.

Kellékanyagok rendelése a nyomtató kezdőlapjának használatával

1 Használja a Keresés parancsot a Start menüben a Dell nyomtató kezdőlapjának megkereséséhez.

2 Nyissa meg az alkalmazást, és kattintson a **Karbantartás >Kellékanyagok rendelése** lehetőségre.

A kellékanyagok tárolása

A nyomtató kellékanyagait hűvös, tiszta helyen tárolja. A kellékanyagokat a felhasználásukig állítva, az eredeti csomagolásukban tárolja.

A kellékanyagokat óvja az alábbiaktól:

- Közvetlen napsugárzás
- 35 °C (95 °F) feletti hőmérséklet
- 95% feletti páratartalom
- Sós levegő
- Korrozív hatású gázok
- Nagy por

Kellékanyagok cseréje

A festékkazetta kicserélése

- 1 Emelje fel az elülső fedelet, majd húzza le a multifunkciós adagoló ajtaját.

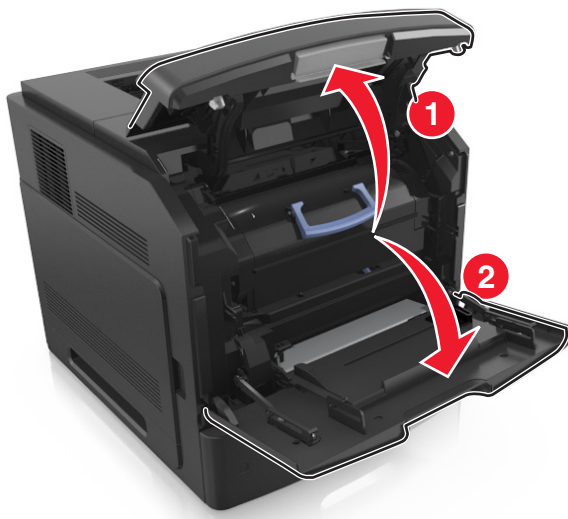

- 2 Húzza ki a festékkazettát a nyomtatóból a fogantyú segítségével.

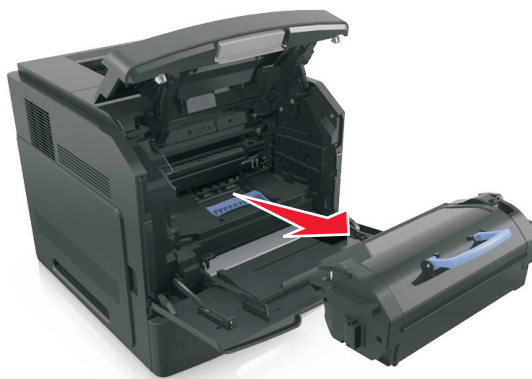

- 3 Csomagolja ki az új festékkazettát, távolítsa el a csomagolóanyagot, majd rázza meg a kazettát, hogy a festéket eloszlassa.



- 4 Helyezze a festékkazettát a nyomtatóba úgy, hogy a patron szélein látható nyilak a nyomtatón belül található nyilakhoz igazodjanak.

Megjegyzés: Ellenőrizze, hogy a kazetta teljesen be van-e nyomva.

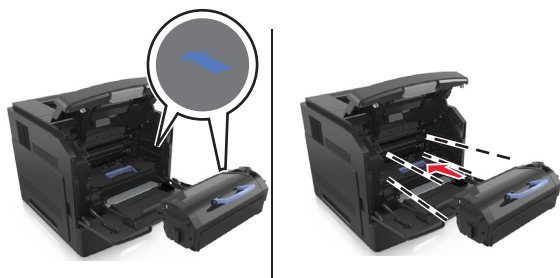

Vigyázat - sérülésveszély: A festékkazetta cseréje közben ne tegye ki hosszabb ideig a képalkotó egységet közvetlen napsugárzásnak. A hosszabb ideig tartó közvetlen napsugárzás nyomtatási minőségbeli problémákat okozhat.

5 Zárja be a többcélú adagoló ajtaját és a fedőlapot.

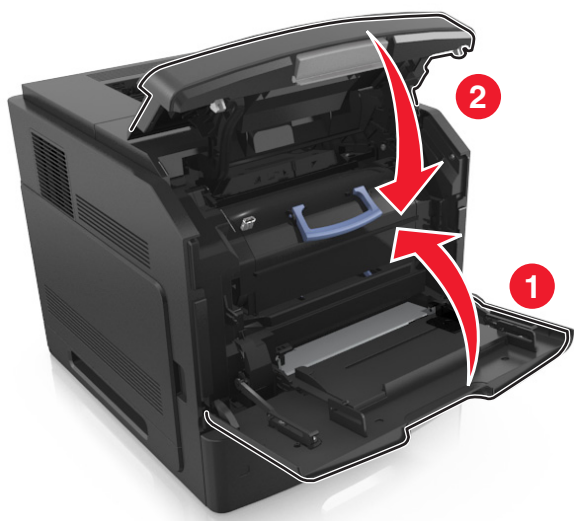

A képkötő egység cseréje

1 Emelje fel az elülső fedelet, majd húzza le a multifunkciós adagoló ajtaját.

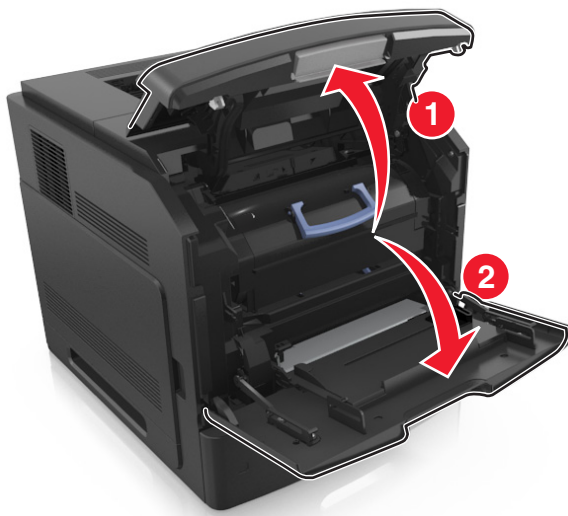

2 Húzza ki a festékkazettát a nyomtatóból a fogantyú segítségével.

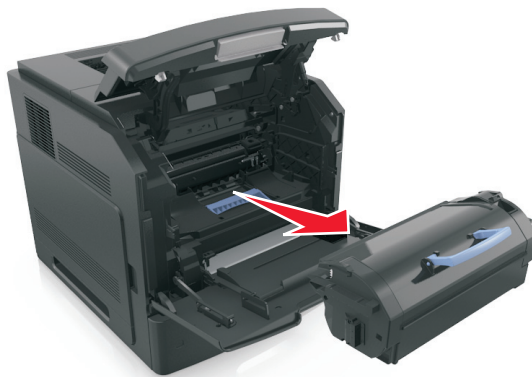

3 Emelje fel a kék fogantyút, majd húzza ki a képkötő egységet a nyomtatóból.

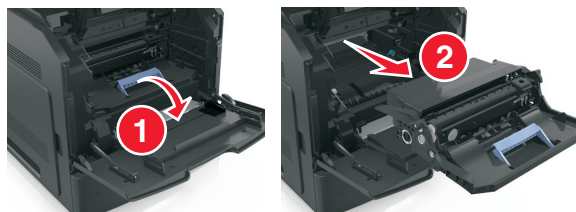

- 4 Csomagolja ki az új képkalkotó egységet, majd rázza meg.

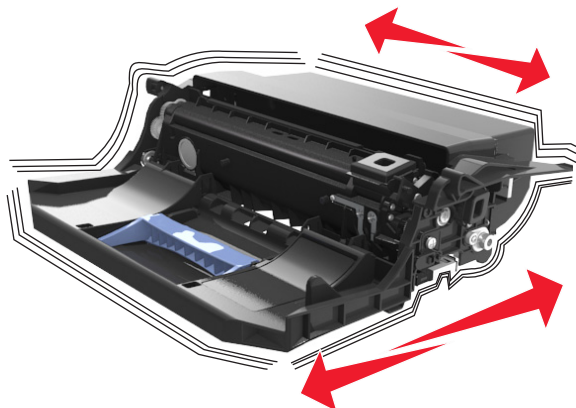

- 5 Távolítsa el a csomagolóanyagokat a képkalkotó egységről.

Vigyázat - sérülésveszély: Ne tegye ki közvetlen fény hatásának a képkalkotó egységet 10 percnél hosszabb ideig. A hosszabb ideig tartó közvetlen napsugárzás nyomtatási minőségbeli problémákat okozhat.

Vigyázat - sérülésveszély: Ne érjen a fényvezetődobhoz. Ha hozzáér, azzal romolhat a nyomtatás minősége.

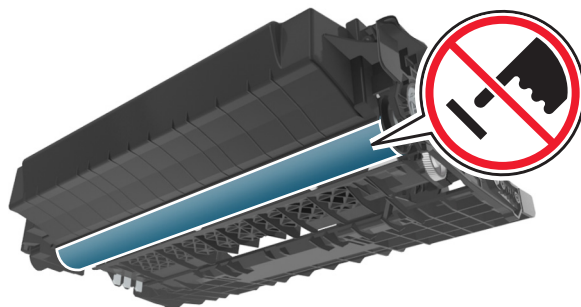

- 6 Helyezze a képkalkotó egységet a nyomtatóba úgy, hogy a képkalkotó egység szélein látható nyilak a nyomtatón belül található nyilakhoz igazodjanak.

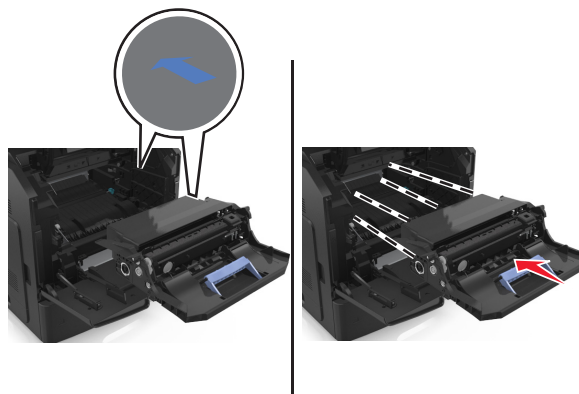

- 7** Helyezze a festékkazettát a nyomtatóba úgy, hogy a patron szélein látható nyilak a nyomtaton belül található nyilakhoz igazodjanak.

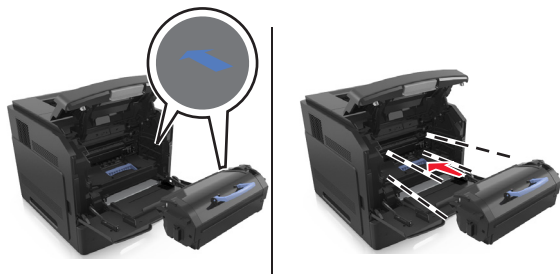

- 8** Zárja be a többcélú adagoló ajtaját és a fedőlapot.

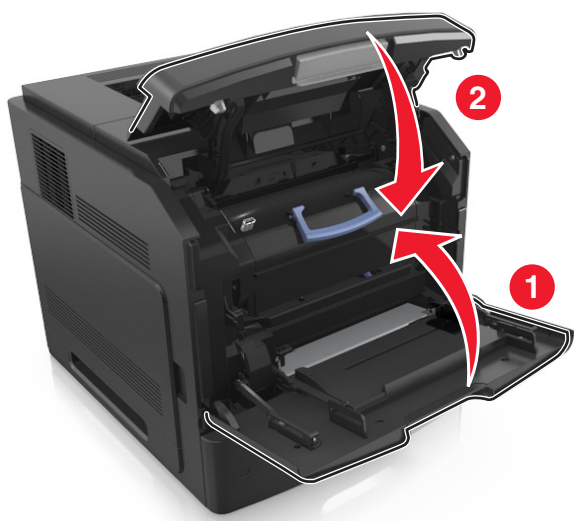

Tűzőkazetta kicserélése

- 1** Nyissa ki a tűző ajtaját.

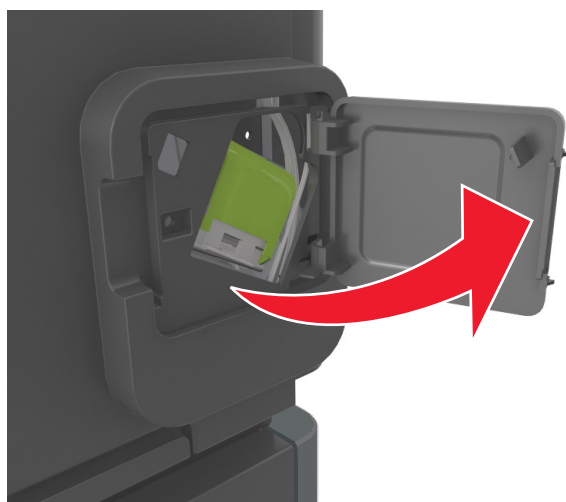

2 Húzza le a tűzőkazetta-tartó rögzítőjét, majd húzza ki a tartót a szétválogatóból.

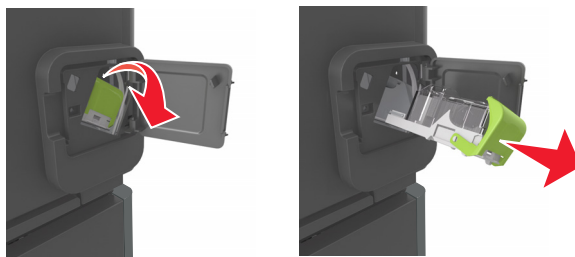

3 Fogja meg az üres kapocsdoboz mindkét oldalát az ujjával, majd távolítsa el a kapocsdobozt a kazettából.

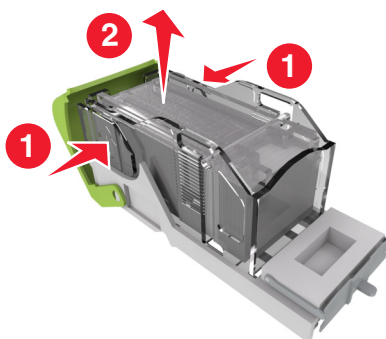

4 Helyezze be az új kapocsstartó elülső oldalát a tűzőkazettába, majd nyomja be a hátsó oldalt a kazettába.

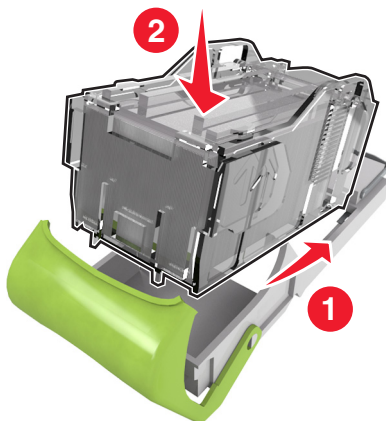

5 Nyomja be a tűzőkazettát a szétválogatóba, amíg a helyére nem *pattan*.

6 Csukja be a tűzőajtót.

A nyomtató áthelyezése

⚠ VIGYÁZAT! SÉRÜLÉSVESZÉLY: A nyomtató nehezebb, mint 18 kg, ezért biztonságos megemeléséhez legalább két szakember szükséges.

A nyomtató áthelyezése előtt

⚠ VIGYÁZAT! SÉRÜLÉSVESZÉLY: A nyomtató mozgatásakor tartsa be az alábbi útmutatásokat a személyi sérülések és a nyomtató károsodásának elkerülése érdekében:

- Kapcsolja ki a nyomtatót, és húzza ki a tápkábelt a konnektorból.
- Húzzon ki a nyomtatóból minden vezetékét és kábelt.
- Ha kettő vagy több szétválogató is fel van szerelve, egyenként vegye le azokat a nyomtatóról.

Megjegyzések:

- Mindig a legfelső szétválogatót vegye le először.
- A szétválogató levételéhez fogja meg a szétválogatót a két oldalánál fogva, majd emelje meg a rögzítőket a szétválogató reteszelésének kioldásához.

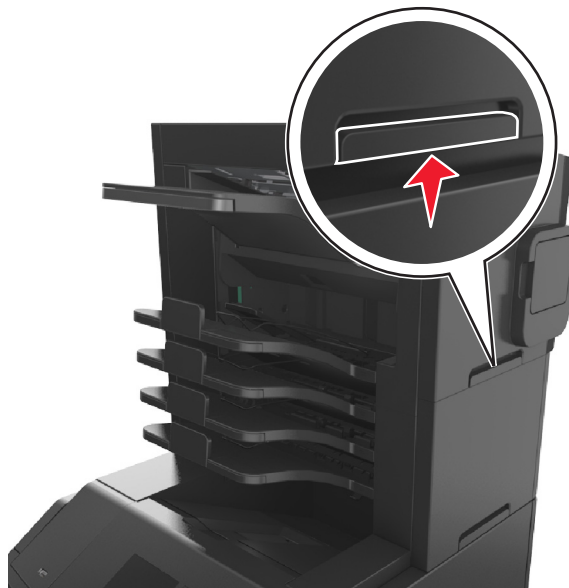

- Ha a nyomtató nem rendelkezik görgős talppal, de kiegészítő tálcákkal van konfigurálva, vegye ki a kiegészítő tálcákat.

Megjegyzés: Csúsztassa a kiegészítő tálca jobb oldalán található kart a tálca eleje felé, amíg a helyére nem kattann.



- A nyomtatót a két oldalán található fogantyú használatával emelje fel.
- Ügyeljen rá, hogy az ujja ne kerüljön a nyomtató alá, amikor lerakja.
- Ügyeljen rá, hogy elég szabad hely maradjon a nyomtató körül.
- Csak a termékhez kapott vagy a gyártó által hitelesített tápkábelt használja.

Vigyázat - sérülésveszély: A helytelen áthelyezésből adódó károokra a nyomtató jótállása nem terjed ki.

A nyomtató áthelyezése más helyre

A nyomtató és a hardveres kiegészítők a következő óvintézkedések betartásával helyezhetők át más helyre biztonságosan:

- A nyomtató mozgatására használt kocsinak elegendő rakfelülettel kell rendelkeznie a nyomtató teljes alapterületéhez.
- A hardveres kiegészítők mozgatására használt kocsinak elegendő rakfelülettel kell rendelkeznie a hardveres kiegészítők teljes méretéhez.
- Tartsa a nyomtatót függőlegesen.
- Óvakodjon az rázkódással járó mozgástól.

A nyomtató szállítása

A nyomtató szállításakor használja az eredeti csomagolást, vagy szerezzen be egy áthelyezési készletet a beszerzés helyéről.

A nyomtató felügyelete

Nyomtatóüzenetek kezelése

Az Állapotjelző alkalmazás segítségével megtekintheti azokat hibaüzeneteket, amelyek esetén be kell avatkozni a nyomtatón. Hiba esetén egy szövegbuborékban megjelenik a hiba leírása, illetve azt is megtudhatja, hogy hol található a helyreállítással kapcsolatos információk.

Ha az Állapotjelzőt a nyomtatószoftverrel telepítette, az alkalmazás automatikusan elindul, amint befejeződik a szoftver telepítése. A telepítés akkor fejeződött be sikeresen, ha a tálcán megjelenik az Állapotjelző ikonja.

Megjegyzések:

- Ez a funkció csak Windows XP vagy újabb operációs rendszer esetén használható.
- Győződjön meg róla, hogy a rendszer támogatja a kétirányú kommunikációt, hogy a nyomtató és a számítógép tudjon egymással kommunikálni.

Állapotjelző letiltása

- 1 A tálcán kattintson a jobb egérgombbal az Állapotjelző ikonjára.
- 2 Válassza ki a **Kilépés** elemet.

Állapotjelző engedélyezése

- 1 Használja a Keresés parancsot a Start menüben az Állapotjelző megkereséséhez.
- 2 Nyissa meg az alkalmazást.

Állapotfigyelő központ elérése

Ezzel az alkalmazással megjelenítheti bármely USB vagy hálózati csatlakozású nyomtató állapotát, és kellékanyagokat rendelhet hozzá online.

Megjegyzés: Győződjön meg róla, hogy a rendszer támogatja a kétirányú kommunikációt, hogy a nyomtató és a számítógép tudjon egymással kommunikálni.

- 1 Használja a Keresés parancsot a Start menüben az Állapotfigyelő központ megkereséséhez.
- 2 Nyissa meg az alkalmazást.

A virtuális kijelző használata

- 1 Nyisson meg egy webböngészőt, és írja be a nyomtató IP-címét a címmezőbe.

Megjegyzések:

- Nézze meg a nyomtató IP-címét a Network/Ports (Hálózat/Jelentések) menü TCP/IP részében. Az IP-cím számok négyelemű, pontokkal elválasztott halmaz, például 123.123.123.123.

- Ha használ proxykiszolgálót, átmenetileg tiltsa le a weboldal megfelelő betöltése érdekében.

2 Ellenőrizze a képernyő bal felső sarkában látható virtuális kijelzőt.

A virtuális kijelző úgy működik, mint a nyomtató kezelőpaneljén található kijelző.

A bizalmas nyomtatási beállítások módosítása

Megjegyzés: Ez a funkció csak hálózati nyomtatók, illetve nyomtatókiszolgálókhoz csatlakoztatott nyomtatók esetében jelenik meg.

1 Nyisson meg egy webböngészőt, és írja be a nyomtató IP-címét a címezőbe.

Megjegyzések:

- Nézze meg a nyomtató IP-címét a Network/Ports (Hálózat/Portok) menü TCP/IP részében. Az IP-cím számok négyelemű, pontokkal elválasztott halmaza, például 123.123.123.123.
- Ha használ proxykiszolgálót, átmenetileg tiltsa le a weboldal megfelelő betöltése érdekében.

2 Kattintson a következő lehetőségre: **Beállítások** lap >**Biztonság** >**Bizalmas nyomt. beáll.**

3 Beállítások módosítása:

- Adja meg, hogy maximum hányszor lehet próbálkozni a PIN-kód megadásával. Ha egy adott felhasználó ennél többször próbálkozik a PIN-kód megadásával, törlődik az adott felhasználóhoz tartozó összes feladat.
- Adjon meg lejáratási időt a bizalmas nyomtatási feladatokhoz. Ha a felhasználó a megadott időn belül nem végzi el a kívánt nyomtatási feladatokat, törlődik az adott felhasználóhoz tartozó összes feladat.

4 Mentse a módosított beállításokat.

Nyomtatóbeállítások másolása másik nyomtatóra

Megjegyzés: Ez a funkció csak hálózati nyomtatók esetében érhető el.

1 Nyisson meg egy webböngészőt, és írja be a nyomtató IP-címét a címezőbe.

Megjegyzések:

- Nézze meg a nyomtató IP-címét a Network/Ports (Hálózat/Jelentések) menü TCP/IP részében. Az IP-cím számok négyelemű, pontokkal elválasztott halmaza, például 123.123.123.123.
- Ha használ proxykiszolgálót, átmenetileg tiltsa le a weboldal megfelelő betöltése érdekében.

2 Kattintson a **Nyomtatóbeállítások másolása** lehetőségre.

3 A nyelv módosításához válasszon egy nyelvet a legördülő listából, majd kattintson a **Kattintson ide a nyelv módosításához** lehetőségre.

4 Kattintson a **Nyomtatóbeállítások** lehetőségre.

5 Írja be a forrás- és a célnyomtató IP-címét a megfelelő mezőkbe.

Megjegyzés: Ha célnyomtatót kíván hozzáadni vagy eltávolítani, kattintson a **Cél IP megadása** vagy a **Cél IP eltávolítása** lehetőségre.

6 Kattintson a **Nyomtatóbeállítások másolása** lehetőségre.







Gyári alapértelmezett értékek visszaállítása

Ha szeretné megőrizni a jelenlegi menübeállítások listáját, a gyári alapértékek visszaállítása előtt nyomtassa ki a menübeállítások oldalát. További információkért, lásd: [„A menübeállítás oldal nyomtatása” a\(z\) 38. oldalon](#).

Ha átfogóbb módszert szeretne a nyomtató gyári alapértékek visszaállítására, hajtsa végre az Összes beállítás törlése parancsot. További információkért, lásd: [„Nem felejtő memória törlése” a\(z\) 130. oldalon](#).

Vigyázat - sérülésveszély: A gyári alapértékek visszaállítása a nyomtató legtöbb beállítását visszaállítja az eredeti gyári alapértékekre. Kivételt jelent a megjelenítés nyelve, az egyedi méretek és üzenetek, valamint a hálózat/port menübeállítások. A RAM-ban tárolt valamennyi letöltés törlésre kerül. Mindez nem érinti a flash memóriában, illetve a nyomtató merevlemezén tárolt letöltéseket.

Lépjen a következő elemhez a nyomtató kezelőpaneljén:

 >Beállítások >  >Beállítások >  >Általános beállítások >  >Gyári alapbeállítások >  >Visszaállítás
most > 

Elakadások megszüntetése

A papír és a speciális adathordozó gondos kiválasztásával és helyes betöltésével a legtöbb papírelakadás megelőzhető. Ha mégis papírelakadás történik, kövesse az ebben a fejezetben leírt lépéseket.

Megjegyzés: Az Elakadéshárítás funkció alapértelmezés szerint Automatikusan állásban van. A nyomtató újraindítja az elakadt oldalakat, amennyiben nincs szükség memóriára további feladatok kinyomtatásához.

Papírelakadások elkerülése

Töltse be a papírt megfelelően

- Győződjön meg róla, hogy a papír egyenletesen fekszik a tálcában.

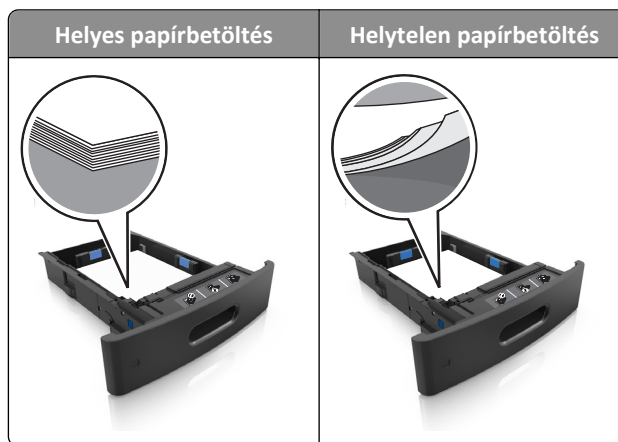

- Ne távolítsa el a tálcákat nyomtatás közben.
- Ne töltse fel a tálcákat nyomtatás közben. A feltöltést végezze a nyomtatás megkezdése előtt, vagy várja meg, amíg a nyomtató azt kéri.
- Ne töltsön be túl sok papírt. Figyeljen arra, a köteg magassága ne haladja meg a papírtöltés maximum jelzését.

- Ne csúsztassa a papírt a tálcába. A papírt az ábrán látható módon töltsé be.



- Ügyeljen rá, hogy a tálcában és a többcélú adagolóban a vezetők megfelelő helyzetben legyenek és ne nyomódjanak erősen a papírhoz és borítékokhoz.
- A papír behelyezése után határozott mozdulattal helyezze vissza a tálcát a nyomtatóba.
- Ha előre lyukasztott papírt töltsé be a kapcsoló kiadóegységgel való használathoz, ellenőrizze, hogy a papír hosszú éle mentén lévő lyukak a tálca megfelelő oldalán legyenek.

Forrás	Nyomtatás	Tájélotás
Tálca	Egyoldalas	A papír rövidebb, lyukakkal ellátott éle lép be először a nyomtatóba.
	Kétoldalas	A papír rövidebb, lyukak nélküli éle lép be először a nyomtatóba.
Többcélú adagoló	Egyoldalas	A papír rövidebb, lyukakkal ellátott éle lép be először a nyomtatóba.
	Kétoldalas	A papír rövidebb, lyukak nélküli éle lép be először a nyomtatóba.

Megjegyzés: Ha a papír hosszú éle mentén kialakított lyukak a tálca bal oldalán vannak, akkor elakadás léphet fel.

Engedje, hogy a papír megfelelően lépjen be az opcionális szorter rekeszeibe

- Úgy állítsa be a rekeszhosszabbítót, hogy a papírméretjelzők megfeleljenek az alkalmazott papír méretének.

Megjegyzések:

- Ha a rekeszhosszabbító rövidebb a papírméretnél, amelyre nyomtat, akkor a papír elakadást okoz a szorter rekeszében. Például, ha legal méretű papírra nyomtat, és a tálcahosszabbító letter méretre van beállítva, akkor elakadás lép fel.

- Ha a rekeszhosszabbító hosszabb a papírméretnél, amelyre nyomtat, akkor a szélek egyenetlenek lesznek, és a papírköteg nem megfelelően helyezkedik el. Például, ha letter méretű papírra nyomtat, és a tálcához hosszabbító legal méretre van beállítva, akkor a papírköteg nem megfelelően helyezkedik el.
- Ha a papírt vissza kell tenni a szorterbe, akkor a papírt rekesz karja alá helyezze be és nyomja be teljesen.

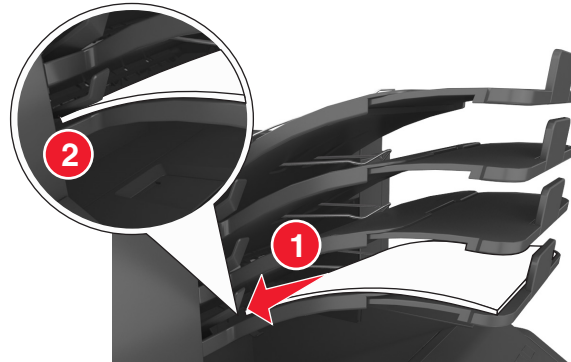

Megjegyzés: Ha a papír nem a rekesz karja alatt van, akkor elakadás lép fel túltöltött rekesz miatt.

Használjon javasolt papírfajtát

- Csak ajánlott papírtípusokat és nyomathordozókat használjon.
- Ne töltsön be gyűrt, szárfűles, nedves, behajtott vagy hullámos papírt.
- A betöltés előtt hajlítsa meg, majd igazítsa össze a papírokat vagy a speciális hordozókat.

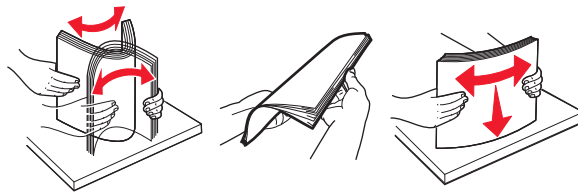

- Ne használjon vágott vagy kézzel tépett papírt.
- Ne tegyen különböző papírméreteket, -súlyokat és -típusokat egy tálcába.
- Ellenőrizze, hogy helyesen lett-e megadva a papírméret és a papírtípus a nyomtató kezelőpaneljén.
- A papírt tárolja a gyártó előírásai szerint.

Elakadási üzenetek és helyek

Ha elakadás lép fel, megjelenik egy, az elakadás helyét jelölő és az elakadás elhárítására vonatkozó információt tartalmazó üzenet a nyomtató kijelzőjén. Az elakadás elhárításához nyissa ki a kijelzőn jelzett ajtókat, fedeleket és tálcákat.

Megjegyzések:

- Ha az Elakadási segítség beállítása Bekapcsolva, akkor kijelzőn megjelenik a **Lapok eldobása** üzenet, és a nyomtató az üres vagy részlegesen nyomtatott oldalakat a normál rekeszbe küldi az elakadt oldal eltávolítása után. Ellenőrizze, hogy a kinyomtatott oldalak között nincsenek-e üres oldalak.
- Ha az Elakadás elhárítása beállítása Bekapcsolva vagy Automatikus, akkor a nyomtató újból kinyomtatja az elakadt oldalakat. Azonban az Automatikus beállítás esetén a nyomtató csak akkor nyomtatja ki újra az elakadt oldalakat, ha rendelkezésre áll kellő mennyiségű nyomtatómemória.

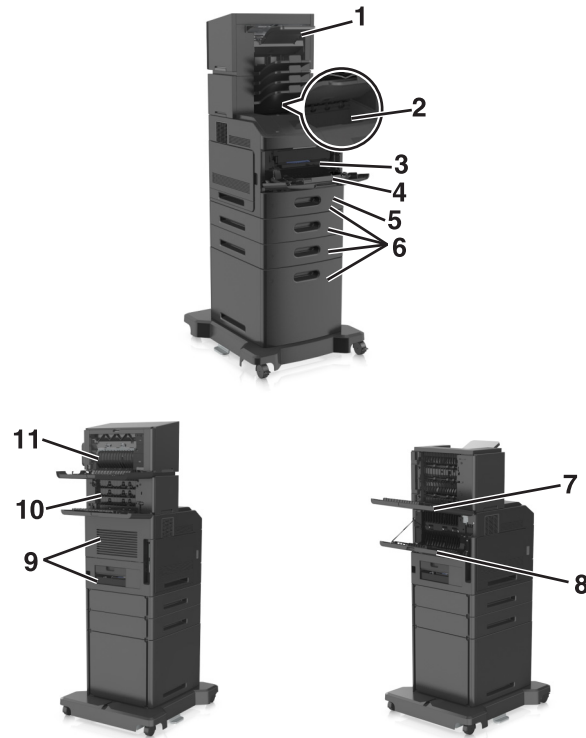

	Az elakadás helye	Nyomatatóüzenet	Teendő
1	Kapcsoló kiadóegység	[x] lapos papírelakadás, távolítsa el a papírt, nyissa ki a tűző ajtaját. Hagyja a papírt a tárolóban. [455-457]	Távolítsa el a papírt a tűző tárolóból, nyissa ki a tűző ajtaját, majd távolítsa el a tűzőkazettát, és távolítsa el az elakadt kapcsokat.
2	Normál rekesz	[x] lapos papírelakadás, távolítsa el a normál tárolóból az elakadt papírt. [203]	Távolítsa el az elakadt papírt a normál rekeszből.
3	Nyomatató belseje	[x] lapos papírelakadás, a kazetta eltávolításához emelje fel az elülső fedelet. [200-201]	Nyissa ki a többcélú adagoló elülső fedelét, majd vegye ki a festékkazettát és a képpalkotó egységet, és távolítsa el az elakadt papírt.
4	Többcélú adagoló	[x] lapos papírelakadás, tegye szabaddá a kézi adagolót. [250]	Vegye ki a papírt a többcélú adagolóból, és távolítsa el az elakadt papírt.
5	Kétoldalas nyomtatási terület	[x] lapos papírelakadás, távolítsa el az 1. tálcát a duplex megtisztításához. [235-239]	Húzza ki teljesen az 1. tálcát, majd nyomja le az elülső duplex fület, majd távolítsa el az elakadt papírt.
6	Tálcák	[x] lapos papírelakadás, nyissa ki a(z) [x]. tálcát. [24x]	Nyissa ki a jelzett tálcát és távolítsa el az elakadt papírt.
7	Nagy kapacitású kimeneti bővítő	[x] lapos papírelakadás, távolítsa el a papírt, nyissa ki a bővítő hátsó ajtaját. Hagyja a papírt a tárolóban. [43y.xx]	Nyissa ki a nagy kapacitású kimeneti bővítő hátsó ajtaját, majd távolítsa el az elakadt papírt.
8	Hátsó felső ajtó	[x] lapos papírelakadás, nyissa ki a hátsó felső ajtót. [202]	Nyissa ki a nyomtató hátsó ajtaját és távolítsa el az elakadt papírt.
000e	Felső ajtó és hátsó kétoldalas nyomtatási terület	[x] lapos papírelakadás, nyissa ki a hátsó alsó és felső ajtót. [231-234]	Nyissa ki a nyomtató és a hátsó kétoldalas nyomtatási terület hátsó ajtaját, majd távolítsa el az elakadt papírt.

	Az elakadás helye	Nyomtatóüzenet	Teendő
10	Elosztó	[x] lapos papírelakadás, távolítsa el a papírt, nyissa ki a szorter hátsó ajtaját. Hagyja a papírt a tárolóban. [41y.xx]	Nyissa ki a szorter hátsó ajtaját és távolítsa el az elakadt papírt.
11	A kapcszó kiadóegység hátsó ajtaja	[x]-papírelakadás, távolítsa el a papírt, nyissa ki a szétválogató hátsó ajtaját. Hagyja a papírt a tárolóban. [451]	Nyissa ki a kapcszó kiadóegység hátsó ajtaját és távolítsa el az elakadt papírt.

[x] lapos papírelakadás, a kazetta eltávolításához emelje fel az elülső fedelet. [200-201]

⚠ VIGYÁZAT! FORRÓ FELÜLET: Előfordulhat, hogy a nyomtató belseje forró. Az égési sérülések elkerülése érdekében várja meg, amíg lehűlnek a felületek.

- 1 Emelje fel az elülső fedelet, majd húzza le a multifunkciós adagoló ajtaját.

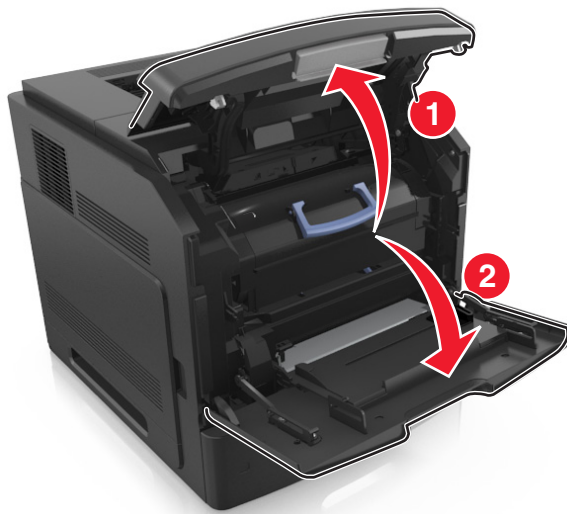

- 2 Emelje fel a kék fogantyút, majd húzza ki a tonerkazettát a nyomtatóból.



- 3 Tegye félre a kazettát.

- 4 Emelje fel a kék fogantyút, majd húzza ki a képkötő egységet a nyomtatóból.

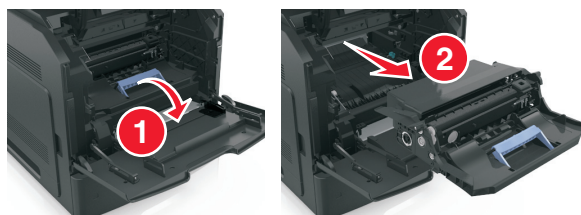

- 5 Tegye félre a képkötő egységet egyenletes, sima felületre.

Vigyázat - sérülésveszély: Ne tegye ki közvetlen fény hatásának a képkötő egységet 10 percnél hosszabb ideig. A hosszabb ideig tartó közvetlen napsugárzás nyomtatási minőségbeli problémákat okozhat.

- 6 Húzza az elakadt papírt óvatosan jobbra, majd távolítsa el a nyomtatóból.

Megjegyzés: Ügyeljen arra, hogy minden papírdarabot eltávolítson.

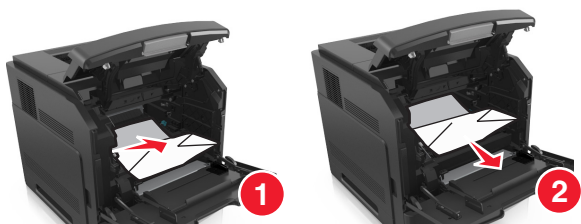

Vigyázat - sérülésveszély: Lehet, hogy az elakadt papíron meg nem száradt festék van, amely foltot ejthet a ruhadarabokon vagy a bőrön.

- 7 Telepítse a képkötő egységet.

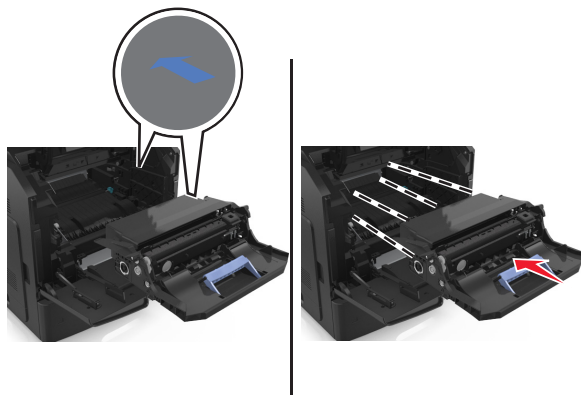

Megjegyzés: Használja útmutatóként a nyomtató oldalán található nyilakat.

- 8 Helyezze be a kazettát a nyomtatóba, majd nyomja vissza a kék fogantyút a helyére.

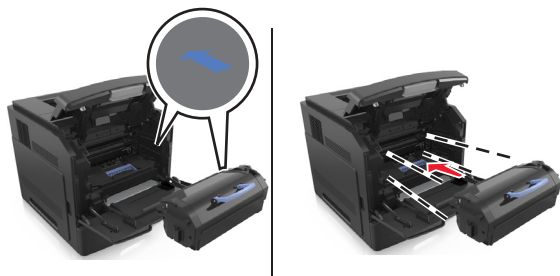

Megjegyzések:

- Illessze a tonerkazetta útmutatóként használt nyilait a nyomtató nyilaihoz.
- Ellenőrizze, hogy a kazetta teljesen be van-e nyomva.

9 Zárja be a többcélú adagoló ajtaját és a fedőlapot.

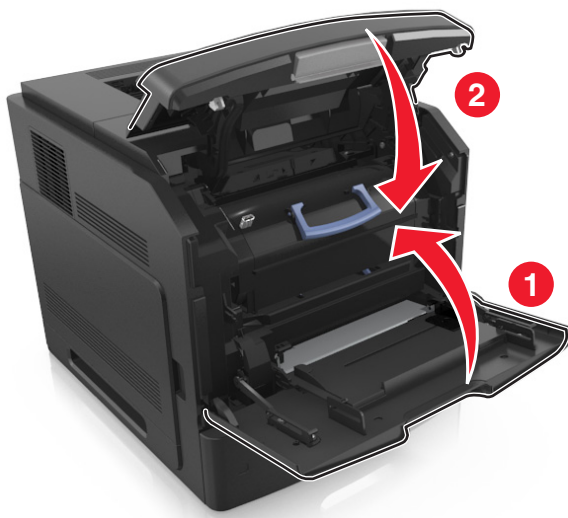

10 A nyomtató kezelőpaneljén válassza a **Tovább lehetőséget** > **OK** > **Szüntesse meg az elakadást, majd nyomja meg az OK > OK** gombot az üzenet törléséhez és a nyomtatás folytatásához.

[x] lapos papírelakadás, nyissa ki a hátsó felső ajtót. [202]

⚠ VIGYÁZAT! FORRÓ FELÜLET: Előfordulhat, hogy a nyomtató belseje forró. Az égési sérülések elkerülése érdekében várja meg, amíg lehűlnek a felületek.

1 Nyissa le a hátsó ajtót.



2 Fogja meg az elakadt papírt mindkét oldalán, és óvatosan húzza ki.

Megjegyzés: Ügyeljen arra, hogy minden papírdarabot eltávolítson.



3 Zárja be a hátsó ajtót.

4 A nyomtató kezelőpaneljén válassza a **Tovább lehetőséget** > **OK** > **Szüntesse meg az elakadást, majd nyomja meg az OK** > **OK** gombot az üzenet törléséhez és a nyomtatás folytatásához.

[x] lapos papírelakadás, távolítsa el a normál tárolóból az elakadt papírt. [203]

1 Fogja meg az elakadt papírt mindkét oldalán, és óvatosan húzza ki.

Megjegyzés: Ügyeljen arra, hogy minden papírdarabot eltávolítson.



2 A nyomtató kezelőpaneljén válassza a **Tovább lehetőséget** > **OK** > **Szüntesse meg az elakadást, majd nyomja meg az OK** > **OK** gombot az üzenet törléséhez és a nyomtatás folytatásához.

[x] lapos papírelakadás, nyissa ki a hátsó alsó és felső ajtót. [231-234]

 **VIGYÁZAT! FORRÓ FELÜLET:** Előfordulhat, hogy a nyomtató belseje forró. Az égési sérülések elkerülése érdekében várja meg, amíg lehűlnek a felületek.

- 1 Nyissa le a hátsó ajtót.

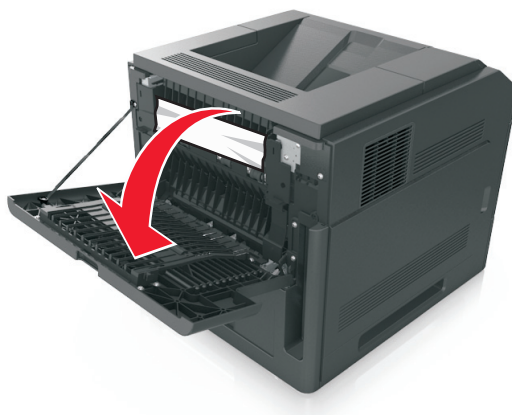

- 2 Fogja meg az elakadt papírt mindkét oldalán, és óvatosan húzza ki.

Megjegyzés: Ügyeljen arra, hogy minden papírdarabot eltávolítson.

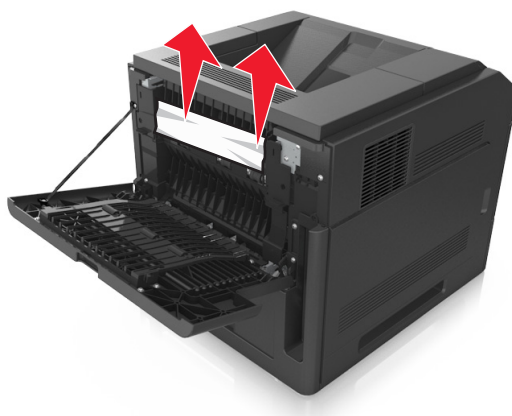

- 3 Zárja be a hátsó ajtót.

4 Nyomja meg a normál tálca hátulját.



5 Nyomja le a hátsó duplex fület, majd határozottan fogja meg az elakadt papírt, és óvatosan húzza ki.

Megjegyzés: Ügyeljen arra, hogy minden papírdarabot eltávolítson.

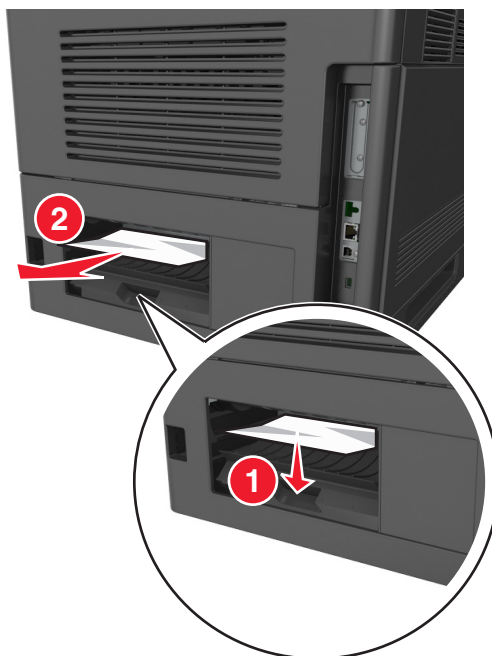

6 Helyezze be a normál tálcát.

7 A nyomtató kezelőpaneljén válassza a **Tovább lehetőséget** > **OK** > **Szüntesse meg az elakadást, majd nyomja meg az OK** > **OK** gombot az üzenet törléséhez és a nyomtatás folytatásához.

[x] lapos papírelakadás, távolítsa el az 1. tálcát a duplex megtisztításához. [235-239]

- 1 Húzza ki teljesen a tálcát.

Megjegyzés: Kicsit emelje meg a tálcát, majd húzza ki.



- 2 Nyomja le az előlső duplex fület, majd határozottan fogja meg az elakadt papírt, és óvatosan húzza jobbra ki a nyomtatóból.

Megjegyzés: Ügyeljen arra, hogy minden papírdarabot eltávolítson.

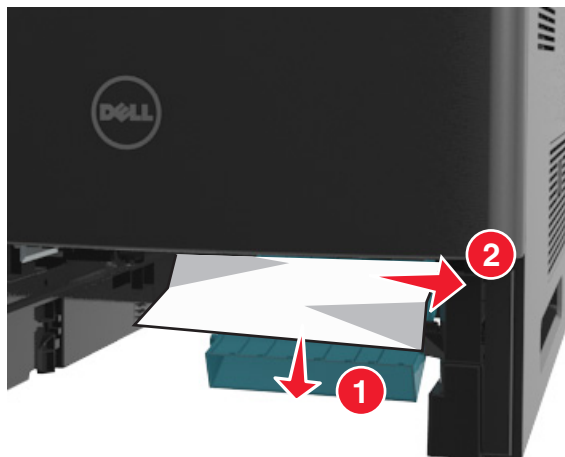

- 3 Helyezze vissza a tálcát.

- 4 A nyomtató kezelőpaneljén válassza a **Tovább lehetőséget** > **OK** > **Szüntesse meg az elakadást, majd nyomja meg az OK** > **OK** gombot az üzenet törléséhez és a nyomtatás folytatásához.

[x] lapos papírelakadás, nyissa ki a(z) [x]. tálcát. [24x]

- 1 Ellenőrizze, hogy melyik tálcát mutatja a nyomtató kijelzője, majd húzza ki ezt a tálcát.



- 2 Fogja meg az elakadt papírt mindkét oldalán, és óvatosan húzza ki.

Megjegyzés: Ügyeljen arra, hogy minden papírdarabot eltávolítson.



- 3 Helyezze vissza a tálcát.

- 4 A nyomtató kezelőpaneljén válassza a **Tovább lehetőséget** > **OK** > **Szüntesse meg az elakadást, majd nyomja meg az OK** > **OK** gombot az üzenet törléséhez és a nyomtatás folytatásához.

[x] lapos papírelakadás, tegye szabaddá a kézi adagolót. [250]

- 1 A többcélú adagolónál fogja meg erősen az elakadt papírt mindkét oldalán, és óvatosan húzza ki.

Megjegyzés: Ügyeljen arra, hogy minden papírdarabot eltávolítson.



- 2 Lazítsa fel és rázza össze a papírköteget. Ne hajtsa meg, és ne gyűrje össze a papírt. Egyenesítse ki a köteg szélét egy egyenes felületen.
- 3 Töltsön újra papírt a többcélú adagolóba.
- 4 Csúsztassa a papírvezetőt, amíg enyhén neki nem ütközik a papír szélének.



- 5 A nyomtató kezelőpaneljén válassza a **Tovább lehetőséget** > **OK** > **Szüntesse meg az elakadást, majd nyomja meg az OK** > **OK** gombot az üzenet törléséhez és a nyomtatás folytatásához.

[x] lapos papírelakadás, távolítsa el a papírt, nyissa ki a szorter hátsó ajtaját. Hagyja a papírt a tárolóban. [41y.xx]

- 1 Nyissa ki a szorter hátsó ajtaját.



- 2 Fogja meg az elakadt papírt mindkét oldalán, és óvatosan húzza ki.

Megjegyzés: Ügyeljen arra, hogy minden papírdarabot eltávolítson.



- 3 Zárja be a szorter hátsó ajtaját.

4 Ha az elakadás a szorterben történt, fogja meg az elakadt papírt, és finoman húzza ki a nyomtatóból.

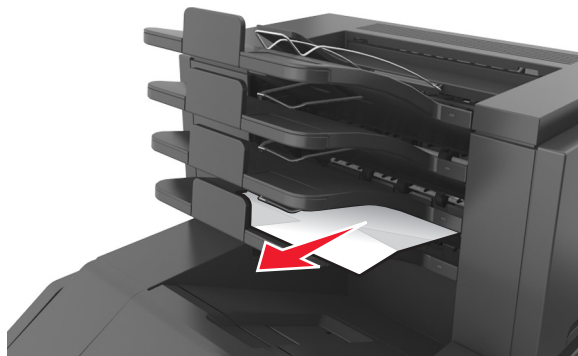

Megjegyzések:

- Ügyeljen arra, hogy minden papírdarabot eltávolítson.
- Ha A4, folio vagy legal méretű papírt használ, ügyeljen rá, hogy beállítsa a kimeneti tálca hosszabbítóját, hogy a papír a megfelelő módon kerüljön a tárolóba.

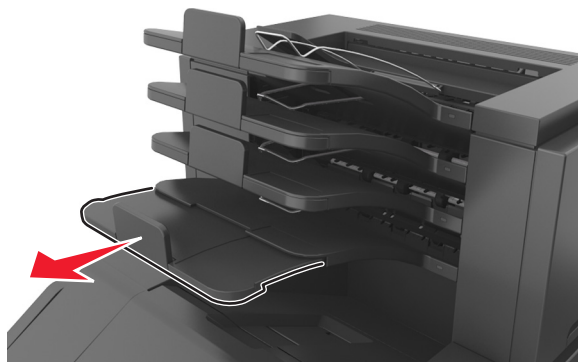

5 A nyomtató kezelőpaneljén válassza a **Tovább lehetőséget** > **OK** > **Szüntesse meg az elakadást, majd nyomja meg az OK** > **OK** gombot az üzenet törléséhez és a nyomtatás folytatásához.

[x] lapos papírelakadás, távolítsa el a papírt, nyissa ki a bővítő hátsó ajtaját. [43y.xx]

- 1 Nyissa ki a nagy kapacitású kimeneti bővítő hátsó ajtaját.

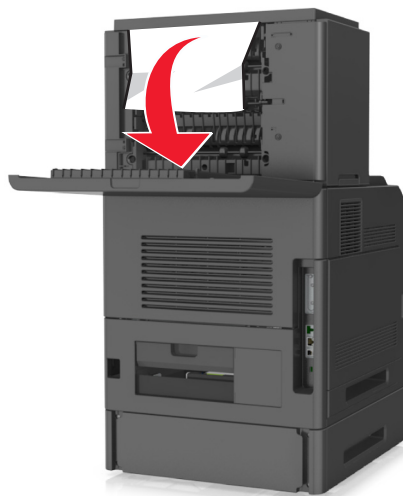

- 2 Fogja meg az elakadt papírt mindkét oldalán, és óvatosan húzza ki.

Megjegyzés: Ügyeljen arra, hogy minden papírdarabot eltávolítson.



- 3 Csukja be a nagy kapacitású kimeneti bővítő hátsó ajtaját.

- 4 A nyomtató kezelőpaneljén válassza a **Tovább lehetőséget** > **OK** > **Szüntesse meg az elakadást, majd nyomja meg az OK** > **OK** gombot az üzenet törléséhez és a nyomtatás folytatásához.

[x]-papírelakadás, távolítsa el a papírt, nyissa ki a szétválogató hátsó ajtaját. [451]

- 1 Nyissa ki a fűzéssimító hátsó ajtaját.



- 2 Fogja meg az elakadt papírt mindkét oldalán, és óvatosan húzza ki.

Megjegyzés: Ügyeljen arra, hogy minden papírdarabot eltávolítson.



- 3 Zárja be a fűzéssimító ajtaját.

- 4 A nyomtató kezelőpaneljén válassza a **Tovább lehetőséget** > **OK** > **Szüntesse meg az elakadást, majd nyomja meg az OK** > **OK** gombot az üzenet törléséhez és a nyomtatás folytatásához.

[x] lapos papírelakadás, távolítsa el a papírt, nyissa ki a tűző ajtaját. Hagyja a papírt a tárolóban. [455-457]

1 A tűző tárolónál fogja meg erősen az elakadt papírt mindkét oldalán, és óvatosan húzza ki.

Megjegyzés: Ügyeljen arra, hogy minden papírdarabot eltávolítson.

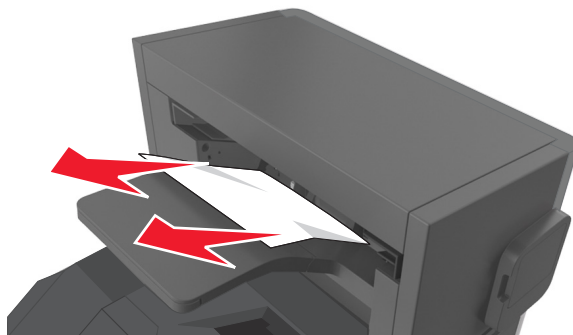

2 Nyissa ki a tűző ajtaját.

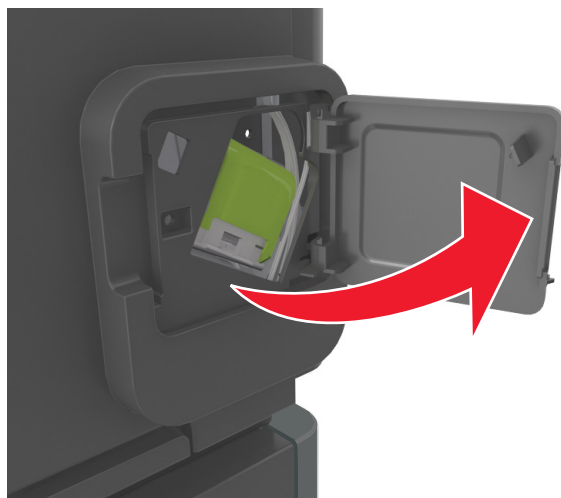

3 Húzza le a tűzőkazetta-tartó rögzítőit, majd húzza ki a tartót a nyomtatóból.

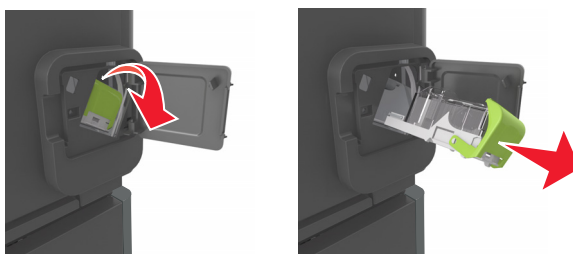

- 4 Használja a fémfület a kapcsolóvezető felemeléséhez, majd távolítsa el a kilazult kapcsokat.

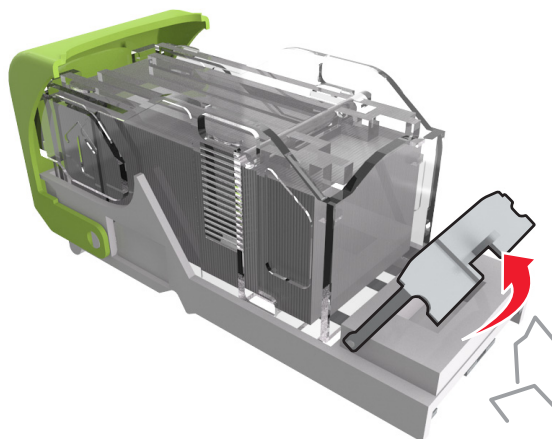

- 5 Nyomja le addig a kapcsolóvezetőt, amíg a helyére nem *kattan*.

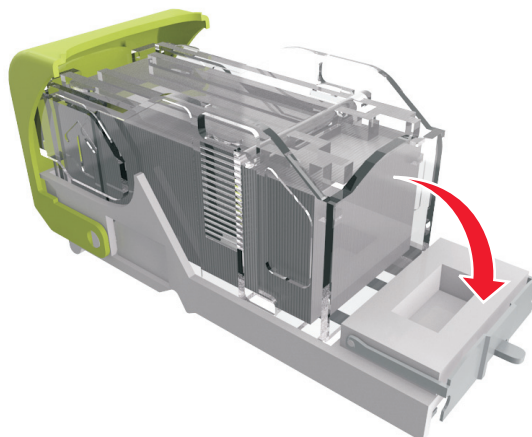

6 Nyomja a kapcsokat a fémházzal szembe.

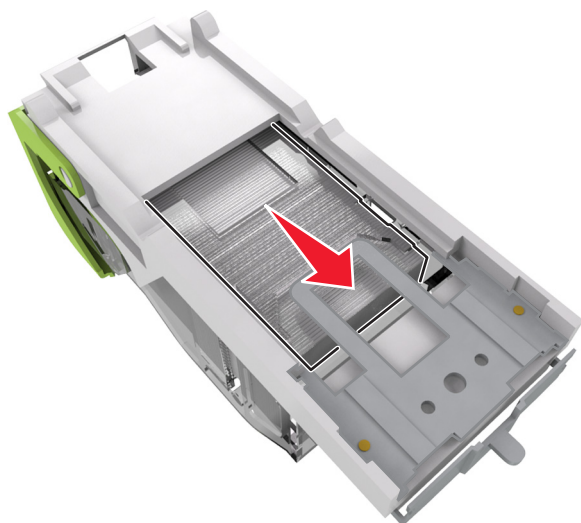

Megjegyzés: Ha a kapcsok a kazetta hátsó felénél vannak, akkor rázza meg a kazettát felülről lefelé, hogy a kapcsok a fémház mellé kerüljenek.

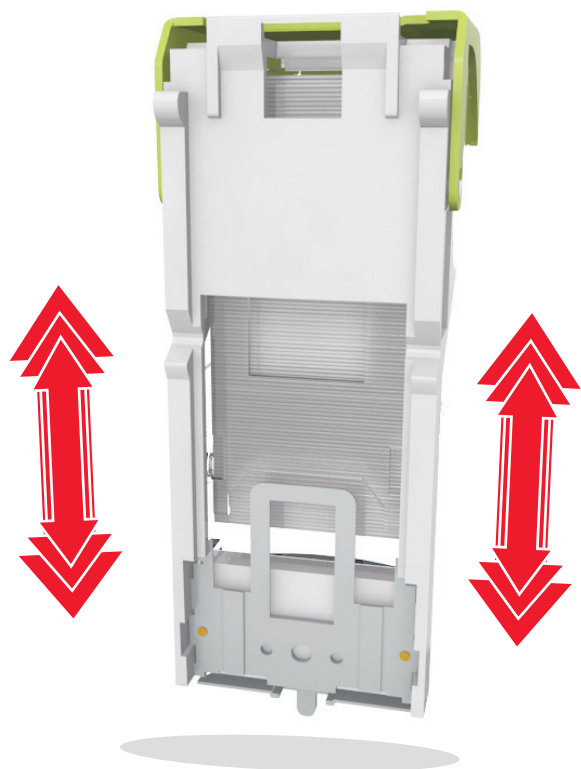

7 Nyomja a kazettatartót határozottan a tűzőegységbe, amíg a kazettatartó a helyére nem *kattan*.

8 Csukja be a tűzőajtót.

9 A nyomtató kezelőpaneljén válassza a **Tovább lehetőséget** > **OK** > **Szüntesse meg az elakadást, majd nyomja meg az OK** > **OK** gombot az üzenet törléséhez és a nyomtatás folytatásához.

Hibaelhárítás

A nyomtató üzeneteinek megértése

A kazetta kifogyóban [88.xy]

Lehet, hogy rendelnie kell egy festékpatront. Nyomja meg a(z)  gombot az üzenet elntüntetéséhez és a nyomtatás folytatásához.

A kazetta fogyóban [88.xy]

Ha szükséges, nyomja meg a nyomtató kezelőpaneljén a  gombot az üzenet törléséhez és a nyomtatás folytatásához.

A kazetta majdnem kifogyott, [x] becsült hátralévő oldal [88.xy]

Lehet, hogy nemsokára ki kell cserélnie az egyik tonerkazettát. További tudnivalókat a *Használati útmutató* „Kellékanyagok cseréje” című részében talál.

Ha szükséges, nyomja meg a nyomtató kezelőpaneljén a  gombot az üzenet törléséhez és a nyomtatás folytatásához.

[paper source] módosítása erre: [custom string] betöltési mód: [orientation]

Próbálja meg a következők valamelyikét:

- Töltsön megfelelő méretű és típusú papírt a tálcába, majd nyomja meg a  gombot a nyomtató kezelőpaneljén.
Megjegyzés: Ellenőrizze, hogy a papírméret és -típus beállítások meg vannak-e adva a nyomtató kezelőpaneljének Papír menüjében.
- Szakítsa meg a nyomtatási munkát.

[paper source] módosítása erre: [custom type name] betöltési mód: [orientation]

Próbálja meg a következők valamelyikét:

- Töltsön megfelelő méretű és típusú papírt a tálcába, majd nyomja meg a  gombot a nyomtató kezelőpaneljén.
Megjegyzés: Ellenőrizze, hogy a papírméret és -típus beállítások meg vannak-e adva a nyomtató kezelőpaneljének Papír menüjében.
- Szakítsa meg a nyomtatási munkát.

[paper source] módosítása erre: [paper size] betöltési mód: [orientation]

Próbálja meg a következők valamelyikét:

- Töltsön megfelelő méretű és típusú papírt a tálcába, majd nyomja meg a  gombot a nyomtató kezelőpaneljén.

Megjegyzés: Ellenőrizze, hogy a papírméret és -típus beállítások meg vannak-e adva a nyomtató kezelőpaneljének Papír menüjében.

- Szakítsa meg a nyomtatási munkát.

[paper source] módosítása erre: [paper size] [paper type]] betöltési mód: [orientation]

Próbálja meg a következők valamelyikét:

- Töltsön megfelelő méretű és típusú papírt a tálcába, majd nyomja meg a  gombot a nyomtató kezelőpaneljén.

Megjegyzés: Ellenőrizze, hogy a papírméret és -típus beállítások meg vannak-e adva a nyomtató kezelőpaneljének Papír menüjében.

- Szakítsa meg a nyomtatási munkát.

[x]. tálca kapcsolatának ellenőrzése

Próbálkozzon az alábbiakkal:

- Kapcsolja ki a nyomtatót, majd ismét kapcsolja be.

Ha a hiba másodszor is előfordul:

- 1 Kapcsolja ki a nyomtatót.
- 2 Húzza ki a tápkábelt a fali aljzatból.
- 3 Vegye ki a megadott tálcát.
- 4 Helyezze vissza a tálcát.
- 5 Csatlakoztassa a hálózati kábelt egy megfelelően földelt csatlakozóaljzathoz.
- 6 Kapcsolja be ismét a nyomtatót.

Ha a hiba ismét előfordul:

- 1 Kapcsolja ki a nyomtatót.
- 2 Húzza ki a tápkábelt a fali aljzatból.
- 3 Vegye ki a tálcát.
- 4 Hívja a terméktámogatás csapatát.

- A nyomtató kezelőpaneljén nyomja meg a  elemet az üzenet törléséhez és a nyomtatás folytatásához.

Ajtót csukja be v. kaz. tegye be

A tonerkazetta hiányozik, vagy nem megfelelően lett behelyezve. Helyezze be a kazettát, majd zárja be az összes ajtót és fedelet.

Csukja be a hátsó ajtót

Csukja be a nyomtató hátsó ajtaját.

Bonyolult oldal, lehet, hogy egyes adatok nem lettek kinyomtatva [39]

Próbálja meg a következők valamelyikét:

- A nyomtató kezelőpaneljén nyomja meg a  gombot az üzenet törléséhez és a nyomtatás folytatásához.
- Csökkentse a használt betűtípusok számát és méretét, a képek számát és összetettségét, illetve a nyomtatási feladatok lapszámát.
- Szakítsa meg a nyomtatási munkát.
- Telepítsen további nyomtatómemóriát.

A konfiguráció módosult, néhány felfüggesztett feladat nem lett visszaállítva [57]

A nyomtatóban történt alábbi lehetséges változások miatt elérhetetlenné váltak a felfüggesztett feladatok:

- A nyomtató készülékszoftvere frissítve lett.
- A nyomtatási feladat tálcáját eltávolították.
- A nyomtatási feladatot egy flash meghajtóról küldték, ami már nincs csatlakoztatva az USB-porthoz.
- A nyomtató-merevlemezén olyan nyomtatási feladatok vannak, amelyeket a rendszer a merevlemez másik nyomtatótípusra való telepítésekor elmentett.

A nyomtató kezelőpaneljén nyomja meg a  elemet az üzenet törléséhez és a nyomtatás folytatásához.

Hibás flash kártya [51]

Próbálja meg a következők valamelyikét:

- Cserélje ki a hibás flash memóriakártyát.
- A nyomtató kezelőpaneljén nyomja meg a  elemet az üzenet figyelmen kívül hagyásához és a nyomtatás folytatásához.
- Szakítsa meg az aktuális nyomtatási feladatot.

A lemez megtelt [62]

Próbálkozzon az alábbiakkal:

- A nyomtató kezelőpaneljén nyomja meg a  elemet az üzenet törléséhez és a nyomtatás folytatásához.
- Törölje a betűkészleteket, makrókat és a nyomtató merevlemezén tárolt egyéb adatokat.
- Szereljen be nagyobb kapacitású nyomtató-merevlemez.

A lemezt formázni kell a készülékben való használat előtt.

Érintse meg a nyomtató kezelőpanelén a **Lemez formázása** elemet a nyomtató merevlemezének formázásához és az üzenet törléséhez.

Megjegyzés: A formázás törli a nyomtató merevlemezén tárolt összes fájlt.

Lemez majdnem megtelt. Lemezterület biztonságos törlése.

Próbálkozzon az alábbiakkal:

- A nyomtató kezelőpaneljén nyomja meg a **OK** gombot az üzenet törléséhez.
- Törölje a betűkészleteket, makrókat és a nyomtató merevlemezén tárolt egyéb adatokat.
- Helyezzen be nagyobb kapacitású nyomtató-merevlemez.

Ürítse a lyukasztódobozt

1 Ürítse a lyukasztódobozt

További tudnivalókat a *Használati útmutató* „A nyomtató tisztítása” című részében talál.

2 Helyezze be újból a lyukasztódobozt a szétválogatóba, majd nyomja meg a **OK** elemet a nyomtató kezelőpaneljén az üzenet törléséhez.

Hiba az USB-meghajtó olvasása közben. Távolítsa el az USB-meghajtót.

Nem támogatott USB-eszköz van behelyezve. Távolítsa el az USB-eszközt, majd helyezzen be egy támogatottat.

Hiba az USB-elosztó olvasása közben. Távolítsa el az elosztót.

Nem támogatott USB-elosztó van behelyezve. Távolítsa el az USB-elosztót, majd telepítsen egy támogatottat.

A képkalkotó egység kifogyóban [84.xy]

Lehet, hogy rendelnie kell egy képkalkotó egységet. Szükség esetén nyomja meg a **OK** gombot az üzenet törléséhez és a nyomtatás folytatásához.

A képkalkotó egység kifogyóban [84.xy]

Ha szükséges, nyomja meg a nyomtató kezelőpaneljén a **OK** gombot az üzenet törléséhez és a nyomtatás folytatásához.

A képkalkotó egység majdnem kifogyott, [x] becsült hátralévő oldal [84.xy]

Lehet, hogy nemsokára ki kell cserélnie a képkalkotó egységet. További tudnivalókat a *Használati útmutató* „Kellékanyagok cseréje” című részében talál.

Ha szükséges, nyomja meg a nyomtató kezelőpaneljén a **OK** gombot az üzenet törléséhez és a nyomtatás folytatásához.

Nem kompatibilis [x]. kimeneti tároló [59]

Tegye az alábbiak valamelyikét:

- Távolítsa el a megadott tárolót.
- A nyomtató kezelőpaneljén nyomja meg a **OK** gombot az üzenet törléséhez és a megadott tároló nélküli nyomtatáshoz.

Nem kompatibilis [x]. tálca [59]

Tegye az alábbiak valamelyikét:

- Vegye ki a megadott tálcat.
- A nyomtató kezelőpaneljén nyomja meg a **OK** gombot az üzenet törléséhez és a megadott tálca nélküli nyomtatáshoz.

Nem megfelelő papírméret, nyissa ki: [paper source] [34]

Megjegyzés: A papírforrás tálca vagy adagoló lehet.

Próbálja meg a következők valamelyikét:

- Töltsön a papírforrásba megfelelő méretű papírt.
- A nyomtató kezelőpaneljén nyomja meg a **OK** gombot az üzenet törléséhez és a nyomtatás másik papírforrásból történő folytatásához.
- Ellenőrizze a papírforrásban a hosszúságot és a szélességet szabályozó vezetőket, valamint azt, hogy a papír megfelelően van-e betöltve.
- Ellenőrizze, hogy a megfelelő papírméret és papírtípus van-e beállítva a Nyomtatás tulajdonságai vagy Nyomtatás párbeszédpanelen.
- Ellenőrizze, hogy a papírméret és -típus beállítások meg vannak-e adva a nyomtató kezelőpaneljének Papír menüjében.
- Ellenőrizze, hogy a papírméret beállítása megfelelő-e. Ha például a többcélú adagoló méretbeállítása az Univerzális, akkor győződjön meg arról, hogy a papír elég nagy legyen az adatok nyomtatásához.
- Szakítsa meg a nyomtatási munkát.

A lyukasztódoboz behelyezése

Helyezze be a lyukasztódobozt a szétválogatóba, majd nyomja meg a **OK** elemet a nyomtató kezelőpaneljén az üzenet törléséhez.

A tűzőkazetta behelyezése

Tegye az alábbiak valamelyikét:

- Helyezzen be egy tűzőkazettát. További információ a kellékanyaghoz mellékelt útmutatóban található.
- A nyomtató kezelőpaneljén nyomja meg a **OK** gombot az üzenet törléséhez és a kapcsoló kiadóegység nélküli nyomtatáshoz.

A(z) [x]. tálcá beillesztése

Helyezze be a jelzett tálcát a nyomtatóba.

[x]. tároló telepítése

Próbálja meg a következők valamelyikét:

- Telepítse a megadott tárolót:
 - 1 Kapcsolja ki a nyomtatót.
 - 2 Húzza ki a tápkábelt a fali aljzatból.
 - 3 Telepítse a megadott tárolót.
 - 4 Csatlakoztassa a hálózati kábelt egy megfelelően földelt csatlakozóaljzathoz.
 - 5 Kapcsolja be ismét a nyomtatót.
- Szakítsa meg a nyomtatási munkát.
- Aktív tároló visszaállítása

A(z) [x]. tálcá telepítése







Próbálja meg a következők valamelyikét:

- Telepítse a megadott tálcát:
 - 1 Kapcsolja ki a nyomtatót.
 - 2 Húzza ki a tápkábelt a fali aljzatból.
 - 3 Telepítse a megadott tálcát.
 - 4 Csatlakoztassa a hálózati kábelt egy megfelelően földelt csatlakozóaljzathoz.
 - 5 Kapcsolja be ismét a nyomtatót.
- Szakítsa meg a nyomtatási munkát.
- Állítsa vissza az aktív tárolót.

Nincs elég memória a Flash memória töredezettség-mentesítési művelethez [37]

Próbálkozzon az alábbiakkal:

- A nyomtató kezelőpaneljén nyomja meg a  gombot a töredezettség-mentesítés befejezéséhez és a nyomtatás folytatásához.
- Törölje a nyomtatómemóriában tárolt betűtípusokat, makrókat és egyéb adatokat. Lépjen a következő elemhez a nyomtató kezelőpaneljén:

 >Beállítások >  >Beállítások >  >Nyomtatási beállítások >  >Segédprogramok menü >  >Flash formázása >  >Igen > 

- Telepítsen további nyomtatómemóriát.

Nincs elég memória, egyes felfüggesztett feladatok törölődtek [37]

A nyomtató kezelőpaneljén nyomja meg a  gombot az üzenet törléséhez.

Nincs elég memória, egyes felfüggesztett feladatok nem lesznek visszaállítva [37]

Tegye az alábbiak valamelyikét:

- A nyomtató kezelőpaneljén nyomja meg a  gombot az üzenet törléséhez.
- További nyomtatómemória felszabadításához töröljön több felfüggesztett feladatot.

Kevés a memória a feladat szétválogatásához [37]

Próbálja meg a következők valamelyikét:

- Ha szeretné kinyomtatni a munka már tárolt részét és elkezdni a munka fennmaradó részének leválogatását, akkor nyomja meg a  gombot a nyomtató kezelőpaneljén.
- Szakítsa meg az aktuális nyomtatási feladatot.

Nincs elég memória az Erőforrások mentése funkció támogatásához [35]

Próbálja meg a következők valamelyikét:

- A nyomtató kezelőpaneljén nyomja meg a  gombot az Erőforrások mentése funkció letiltásához, az üzenet törléséhez és a nyomtatás folytatásához.
- Telepítsen további nyomtatómemóriát.

Elfogyott a tűzőkapocs

Próbálkozzon az alábbiakkal:

- Cserélje ki vagy helyezze be a megadott kapocskazettát a szétválogatóba.
További tudnivalókat a *Használati útmutató* „Kellékanyagok cseréje” című részében talál.
- A nyomtató kezelőpaneljén nyomja meg a  elemet az üzenet törléséhez és a nyomtatás folytatásához.
- Szakítsa meg a nyomtatási munkát.

Töltse fel ezt: [papírforrás] a következővel: [egyéni karakterlánc] [tájéolás]

Próbálja meg a következők valamelyikét:

- Töltsön megfelelő méretű és típusú papírt a jelzett tálcába vagy adagolóba.
- A nyomtató kezelőpaneljén nyomja meg a  elemet az üzenet törléséhez és a nyomtatás folytatásához.
Megjegyzés: Ha a nyomtató talál egy megfelelő papírtípusú és -méretű tálcát, akkor onnan tölti be a papírt. Ha a nyomtató nem talál egy megfelelő papírméretű és -típusú tálcát, akkor az alapértelmezett forrásból nyomtat.
- Szakítsa meg az aktuális feladatot.

Töltse fel ezt: [papírforrás] a következővel: [egyéni típusnév] [papírtájolás]

Próbálja meg a következők valamelyikét:

- Töltsön megfelelő méretű és típusú papírt a tálcába vagy adagolóba.
- A nyomtató kezelőpaneljén nyomja meg a **OK** elemet az üzenet törléséhez és a nyomtatás folytatásához.
Megjegyzés: Ha a nyomtató talál egy megfelelő papírméretű és -típusú tálcát, akkor onnan tölti be a papírt. Ha a nyomtató nem talál egy megfelelő papírméretű és -típusú tálcát, akkor az alapértelmezett forrásból nyomtat.
- Szakítsa meg az aktuális feladatot.

Töltse fel ezt: [papírforrás] a következővel: [papírméret] [tájolás]

Próbálja meg a következők valamelyikét:

- Töltsön megfelelő méretű papírt a tálcába vagy adagolóba.
- A nyomtató kezelőpaneljén nyomja meg a **OK** elemet az üzenet törléséhez és a nyomtatás folytatásához.
Megjegyzés: Ha a nyomtató talál egy megfelelő papírméretű tálcát, akkor betölti a papírt onnan. Ha a nyomtató nem talál egy megfelelő papírméretű tálcát, akkor az alapértelmezett forrásból nyomtat.
- Szakítsa meg az aktuális feladatot.

Töltse fel ezt: [papírforrás] a következővel: [papírtípus] [papírméret] [tájolás]

Próbálja meg a következők valamelyikét:

- Töltsön megfelelő méretű és típusú papírt a tálcába vagy adagolóba.
- A nyomtató kezelőpaneljén nyomja meg a **OK** elemet az üzenet törléséhez és a nyomtatás folytatásához.
Megjegyzés: Ha a nyomtató talál egy megfelelő papírméretű és -típusú tálcát, akkor onnan tölti be a papírt. Ha a nyomtató nem talál egy megfelelő papírméretű és -típusú tálcát, akkor az alapértelmezett forrásból nyomtat.
- Szakítsa meg az aktuális feladatot.

Töltse fel a kézi adagolót ezzel: [egyéni karakterlánc] [tájolás]

Próbálja meg a következők valamelyikét:

- Töltse fel az adagolót a megfelelő méretű és típusú papírral.
- A nyomtató kezelőpaneljén nyomja meg a **OK** gombot az üzenet törléséhez és a nyomtatás folytatásához.
Megjegyzés: Ha nincs papír az adagolóban, a nyomtató felülírja a kérelmet, és egy automatikusan kiválasztott tálcából nyomtat.
- Szakítsa meg az aktuális feladatot.

Töltse fel a kézi adagolót ezzel: [egyéni típusnév] [tájéolás]

Próbálja meg a következők valamelyikét:

- Töltse fel az adagolót a megfelelő méretű és típusú papírral.
- A nyomtató kezelőpaneljén nyomja meg a **OK** elemet az üzenet törléséhez és a nyomtatás folytatásához.

Megjegyzés: Ha nincs papír az adagolóban, a nyomtató felülírja a kérelmet, és egy automatikusan kiválasztott tálcából nyomtat.

- Szakítsa meg az aktuális feladatot.

Töltse fel a kézi adagolót ezzel: [papírméret] [tájéolás]

Próbálja meg a következők valamelyikét:

- Töltse fel az adagolót a megfelelő méretű papírral.
- A nyomtató kezelőpaneljén nyomja meg a **OK** elemet az üzenet törléséhez és a nyomtatás folytatásához.

Megjegyzés: Ha nincs papír az adagolóban, a nyomtató felülírja a kérelmet, és egy automatikusan kiválasztott tálcából nyomtat.

- Szakítsa meg az aktuális feladatot.

Töltse fel a kézi adagolót ezzel: [papírtípus] [papírméret] [tájéolás]

Próbálja meg a következők valamelyikét:

- Töltse fel az adagolót a megfelelő méretű és típusú papírral.
- A nyomtató kezelőpaneljén nyomja meg a **OK** elemet az üzenet törléséhez és a nyomtatás folytatásához.

Megjegyzés: Ha nincs papír az adagolóban, a nyomtató felülírja a kérelmet, és egy automatikusan kiválasztott tálcából nyomtat.

- Szakítsa meg az aktuális feladatot.

A karbantartókészlet kifogyóban [80.xy]

Lehet, hogy rendelnie kell egy karbantartókészletet. További tájékoztatásért lépjen kapcsolatba a műszaki támogatási csoporttal vagy a Dell nyomtató kereskedőjével, és továbbítsa az üzenetet.

Ha szükséges, nyomja meg a nyomtató kezelőpaneljén a **OK** gombot az üzenet törléséhez és a nyomtatás folytatásához.

Fogyóban a karbantartókészlet [80.xy]

További tájékoztatásért lépjen kapcsolatba a műszaki támogatási csoporttal vagy a Dell nyomtató kereskedőjével, és továbbítsa az üzenetet.

Ha szükséges, nyomja meg a nyomtató kezelőpaneljén a **OK** gombot az üzenet törléséhez és a nyomtatás folytatásához.

A karbantartókészlet szintje nagyon alacsony, [x] becsült hátral. old. [80.xy]

Lehet, hogy nemsokára ki kell cserélnie a karbantartási készletet. További információért lépjen kapcsolatba a műszaki támogatással vagy a Dell nyomtató kereskedőjével.

Ha szükséges, nyomja meg a nyomtató kezelőpaneljén a  gombot az üzenet törléséhez és a nyomtatás folytatásához.

A memória megtelt [38]

Próbálja meg a következők valamelyikét:

- A nyomtató kezelőpaneljén nyomja meg a  gombot az üzenet törléséhez.
- Csökkentse a felbontást.
- Telepítsen további nyomtatómemóriát.

[x] hálózati szoftverhiba [54]

Próbálja meg a következők valamelyikét:

- A nyomtató kezelőpaneljén nyomja meg a  gombot az üzenet törléséhez és a nyomtatás folytatásához.
- Kapcsolja ki a nyomtatót, várjon körülbelül 10 másodpercet, majd kapcsolja vissza.
- Frissítse a hálózati belső vezérlőprogramot a nyomtatón vagy a nyomtatókiszolgálón. További információért lépjen kapcsolatba a műszaki támogatással vagy a Dell nyomtató kereskedőjével.

A nem Dell által gyártott [kellékanyag típusa] kellékről több információt talál a Felhasználói kézikönyvben [33.xy]



Megjegyzés: A kellékanyag típusa tonerkazettát vagy képalkotó egységet jelölhet.

A nyomtató nem a Dell által gyártott kellék vagy alkatrész beszerelését észlelte.

A Dell nyomtatót úgy tervezték, hogy legjobban eredeti Dell kellékanyagokkal és alkatrészekkel működjön. Egyéb márkájú kellék vagy a.rész haszn. befoly. a nyomt. és a képal. összetevők teljesítm., megbízhatóságát vagy élettartamát.

A termék élettartama eredeti Dell kellékanyagok és alkatrészek használatához van megtervezve; ha egyéb márkájú kellékanyagokat vagy alkatrészeket használ, az váratlan eredményhez vezethet. A tervezett élettartama után használt képalkotó-összetevő károsíthatja a Dell nyomtatót vagy a hozzá kapcsolt alkatrészeket.

Vigyázat - sérülésveszély: Egyéb márkájú kellékanyag vagy alkatrész használata befolyásolhatja a garancia érvényességét. Nem vállalunk garanciát az egyéb márkájú kellékanyagok és alkatrészek használata által okozott kárra.

Ha elfogadja az összes felsorolt kockázatot, és folytatja a nyomtató használatát nem eredeti kellékanyagokkal vagy alkatrészekkel, nyomja meg és tartsa lenyomva legalább 15 másodpercig egyszerre a nyomtató kezelőpaneljének  és  gombját; ennek hatására törlődik az üzenet, és folytatódik a nyomtatás.

Ha nem szeretné felvállalni ezeket a kockázatokat, akkor távolítsa el a nyomtatóból az egyéb márkájú kelléket vagy kiegészítőt, majd szereljen be eredeti, Dell által gyártottat.







Megjegyzés: A támogatott kellékanyagok listáját megtalálja a *Felhasználói kézikönyv* „Kellékanyagok rendelése” című részénél vagy a következő webhelyen: www.dell.com/printers.

Nincs elég szabad hely a flash memóriában az erőforrások számára [52]

Próbálkozzon az alábbiakkal:

- A nyomtató kezelőpaneljén nyomja meg a  elemet az üzenet törléséhez és a nyomtatás folytatásához.
- Törölje a flash memórián tárolt betűtípusokat, makrókat és egyéb adatokat.

Lépjen a következő elemhez a nyomtató kezelőpaneljén:

 > Beállítások >  > Beállítások >  > Nyomtatási beállítások >  > Segédprogramok menü >  > Flash formázása >  > Igen > 

- Használjon nagyobb kapacitású flash memóriakártyát.

Megjegyzés: A nyomtató kikapcsolásával, illetve újraindításával a flash memórián nem tárolt letöltött betűtípusok és makrók törlődnek.

PPDS-betűkészlet hiba [50]

Próbálkozzon az alábbiakkal:

- A nyomtató kezelőpaneljén nyomja meg a  elemet az üzenet törléséhez és a nyomtatás folytatásához.
- Ha a nyomtató nem találja a kért betűtípust, akkor lépjen a következő elemre:

 > Beállítások >  > Beállítások > Nyomtatási beállítások >  > PPDS menü >  > Legjobb illeszkedés >  > Be > 

A nyomtató hasonló betűtípust keres és újraformázza az érintett szöveget.

- Szakítsa meg az aktuális nyomtatási feladatot.

Papírcsere szükséges

Próbálkozzon az alábbiakkal:

- A nyomtató kezelőpaneljén érintse meg a **Figyelmeztetés minden oldalon** elemet a nyomtatás folytatásához.
- Válassza az **Ebből a forrásból:** elemet a nyomtatás folytatásához a tálcába betöltött papír használatával.
- Szakítsa meg az aktuális nyomtatási feladatot.

A(z) [x]. párhuzamos port letiltva[56]

Tegye az alábbiak valamelyikét:

- A nyomtató kezelőpaneljén érintse meg a **Folytatás** elemet az üzenet törléséhez és a nyomtatás folytatásához.
A nyomtató figyelmen kívül hagyja a párhuzamos porton keresztül fogadott adatokat.
- Az **Aktív tálcá visszaállítása** elem megérintésével visszaállíthatja a csatolt tálcákhoz tartozó tálcát.

Nyomtató újraindítása. Utolsó feladat ellenőrzése.

Nyomja meg a nyomtató kezelőpaneljén a  gombot az üzenet törléséhez és a nyomtatás folytatásához.

További információért látogasson el a www.dell.com/support/printers oldalra, vagy forduljon a terméktámogatáshoz.

[x]. tároló visszahelyezése

Próbálkozzon az alábbiakkal:

- Kapcsolja ki a nyomtatót, majd ismét kapcsolja be.
- Helyezze vissza a megadott tárolót.
 - 1 Kapcsolja ki a nyomtatót.
 - 2 Húzza ki a tápkábelt a fali aljzatból.
 - 3 Távolítsa el a megadott tárolót.
 - 4 Helyezze vissza a tárolót.
 - 5 Csatlakoztassa a hálózati kábelt egy megfelelően földelt csatlakozóaljzathoz.
 - 6 Kapcsolja be ismét a nyomtatót.
- Távolítsa el a megadott tárolót:
 - 1 Kapcsolja ki a nyomtatót.
 - 2 Húzza ki a tápkábelt a fali aljzatból.
 - 3 Távolítsa el a megadott tárolót.
 - 4 Hívja a terméktámogatás csapatát.
- A nyomtató kezelőpaneljén nyomja meg a  gombot az üzenet törléséhez és a megadott tároló nélküli nyomtatáshoz.

[x]. – [y]. tárolók visszahelyezése

Próbálkozzon az alábbiakkal:

- Kapcsolja ki a nyomtatót, majd ismét kapcsolja be.
- A megadott tárolók visszahelyezése:
 - 1 Kapcsolja ki a nyomtatót.
 - 2 Húzza ki a tápkábelt a fali aljzatból.
 - 3 Vegye ki a megadott tárolókat.
 - 4 Helyezze vissza a tárolókat.
 - 5 Csatlakoztassa a hálózati kábelt egy megfelelően földelt csatlakozóaljzathoz.
 - 6 Kapcsolja be ismét a nyomtatót.
- A megadott tárolók eltávolítása:
 - 1 Kapcsolja ki a nyomtatót.
 - 2 Húzza ki a tápkábelt a fali aljzatból.
 - 3 Vegye ki a megadott tárolókat.
 - 4 Hívja a terméktámogatás csapatát.

A nyomtató kezelőpaneljén nyomja meg a  gombot az üzenet törléséhez és a megadott tárolók nélküli nyomtatáshoz.

Hiányzó vagy nem válaszoló kazetta újratelepítése [31.xy]

Próbálkozzon az alábbiakkal:

- Ellenőrizze, hogy nem hiányzik-e a festékkazetta. Ha hiányzik, helyezze be a festékkazettát.
A kazetta behelyezésére vonatkozó információkat lásd a *Használati útmutató* „Kellékanyagok cseréje” című részében.
- Ha be van helyezve festékkazetta, vegye ki a nem válaszoló festékkazettát, majd helyezze vissza azt.
Megjegyzés: Ha a kellék visszahelyezése után megjelenik az üzenet, akkor a kazetta hibás. Cserélje ki a tonerkazettát.

Hiányzó vagy nem válaszoló égetőhenger újratelepítése [31.xy]

Próbálja meg a következők valamelyikét:

- Távolítsa el a nem válaszoló égetőhengert, majd helyezze be újra.
Megjegyzés: Ha a kellék visszahelyezése után megjelenik az üzenet, akkor az égetőhenger hibás. Cserélje le az égetőhengert.
- Szerelje be a hiányzó égetőhengert.
További információ az égetőhenger beszerelésével kapcsolatban az alkatrészhez mellékelt útmutatóban található.

Hiányzó vagy nem válaszoló képpalkotó egység újratelepítése [31.xy]

Próbálkozzon az alábbiakkal:

- Ellenőrizze, hogy nem hiányzik-e a képpalkotó egység. Ha hiányzik, helyezze be a képpalkotó egységet.
A képpalkotó egység behelyezésére vonatkozó információkat lásd a *Használati útmutató* „Kellékanyagok cseréje” című részében.
- Ha be van helyezve a képpalkotó egység, vegye ki a nem válaszoló képpalkotó egységet, majd helyezze vissza azt.
Megjegyzés: Ha a kellék visszahelyezése után megjelenik az üzenet, akkor a képpalkotó egység hibás. Cserélje ki a képpalkotó egységet.

Hibás lemez eltávolítása [61]

Távolítsa el és cserélje ki a nyomtató hibás merevlemezét.

Csomagolóanyag eltávolítása, [területnév]

- 1 Minden fennmaradó csomagolóanyagot távolítson el a megadott helyről.
- 2 A nyomtató kezelőpaneljén nyomja meg a  elemet az üzenet törléséhez és a nyomtatás folytatásához.

Távolítsa el a papírt az összes tárolóból

Vegye ki a papírt az összes tárolóból az üzenet törléséhez és a nyomtatás folytatásához.

Megjegyzés: Ha a papír eltávolítása nem törli az üzenetet, akkor válassza a **Folytatás** lehetőséget a nyomtató kezelőpaneljén.

Távolítsa el a papírt a(z) [x]. tárolóból

Vegye ki a papírt a megadott tárolóból az üzenet törléséhez és a nyomtatás folytatásához.

Megjegyzés: Ha a papír eltávolítása nem törli az üzenetet, akkor válassza a **Folytatás** lehetőséget a nyomtató kezelőpaneljén.

Távolítsa el a papírt ebből: [linked set bin name]

Vegye ki a papírt a megadott tárolóból az üzenet törléséhez és a nyomtatás folytatásához.

Ha a papír eltávolítása nem törli az üzenetet, akkor válassza a **Folytatás** lehetőséget a nyomtató kezelőpaneljén.

Papír eltávolítása a normál kimeneti tárolóból

Vegye ki a papírköteget a normál tárolóból.

Kazetta cseréje, 0 becsült hátral. old. [88.xy]

Cserélje ki a festékkazettát az üzenet törléséhez és a nyomtatás folytatásához. További információ a kellékanyaghoz mellékelt útmutatóban található vagy lásd a *Felhasználói útmutató* „Kellékanyagok cseréje” című részét.

Megjegyzés: Ha nem rendelkezik csere festékkazettával, látogasson el honlapunkra vagy a boltba, ahol a nyomtatót vásárolta.

Meghibásodott képalkotó egység cseréje [31.xy]

Az üzenet törléséhez cserélje ki a meghibásodott képalkotó egységet. További információ a kellékanyaghoz mellékelt útmutatóban található.

Megjegyzés: Ha nem rendelkezik csere képalkotó egységgel, tekintse meg a *Felhasználói útmutató* „Kellékanyagok rendelése” fejezetét vagy látogasson el a webhelyünkre.

A képalkotó egység cseréje, 0 becsült hátral. old. [84.xy]

Cserélje ki a képalkotó egységet az üzenet törléséhez és a nyomtatás folytatásához. További információ a kellékanyaghoz mellékelt útmutatóban található vagy lásd a *Felhasználói útmutató* „Kellékanyagok cseréje” című részét.

Megjegyzés: Ha nem rendelkezik csere képalkotó egységgel, látogasson el honlapunkra vagy a boltba, ahol a nyomtatót vásárolta.

A karbantartókészlet cseréje, 0 becsült hátral. old. [80.xy]

A nyomtató karbantartása be van ütemezve. Lépjen kapcsolatba a műszaki támogatással vagy a Dell nyomtató kereskedőjével, és továbbítsa az üzenetet.

A nem támogatott kazetta cseréje [32.xy]

Vegye ki a festékkazettát, majd helyezzen be támogatott kazettát az üzenet törléséhez és a nyomtatás folytatásához. További információ a kellékanyaghoz mellékelt útmutatóban található vagy lásd a *Felhasználói útmutató* „Kellékanyagok cseréje” című részét.

Megjegyzés: Ha nem rendelkezik csere festékkazettával, látogasson el honlapunkra vagy a boltba, ahol a nyomtatót vásárolta.

Nem támogatott égetőhenger cseréje [32.xy]

Távolítsa el az égetőhengert, majd telepítsen egy támogatottat. További információ a kellékanyaghoz mellékelt útmutatóban található.

A nem támogatott képkötő egység cseréje [32.xy]

Vegye ki a képkötő egységet, majd helyezzen be támogatott egységet az üzenet törléséhez és a nyomtatás folytatásához. További információ a kellékanyaghoz mellékelt útmutatóban található vagy lásd a *Felhasználói útmutató* „Kellékanyagok cseréje” című részét.

Megjegyzés: Ha nem rendelkezik csere képkötő egységgel, látogasson el honlapunkra vagy a boltba, ahol a nyomtatót vásárolta.

Visszaállítja a függő feladatokat?

Tegye az alábbiak valamelyikét:

- Válassza a **Visszaállítás** elemet a nyomtató kezelőpaneljén, ha a nyomtató merevlemezén tárolt összes nyomtatási feladatot vissza kívánja állítani.
- Válassza a **Nincs visszaállítás** elemet, ha egyetlen nyomtatási feladatot sem kíván visszaállítani.

A(z) [x]. soros port letiltva[56]

Próbálkozzon az alábbiakkal:

- Érintse meg a nyomtató kezelőpaneljén a **Folytatás** elemet az üzenet törléséhez.
A nyomtató figyelmen kívül hagyja a megadott soros porton keresztül fogadott adatokat.
- Az **Aktív tálcá visszaállítása** elem megérintésével visszaállíthatja a csatolt tálcákhoz tartozó aktív tálcát.
- Ellenőrizze, hogy a soros puffer menü engedélyezve van-e.

Néhány függő feladat nem lett visszaállítva

A nyomtató kezelőpaneljén érintse meg a **Folytatás** elemet az üzenet törléséhez és a nyomtatás folytatásához.

Megjegyzés: A vissza nem állított függő feladatok a merevlemezben maradnak, és nem hozzáférhetők.

Normál hálózati szoftverhiba [54]

Próbálja meg a következők valamelyikét:

- A nyomtató kezelőpaneljén érintse meg a **Folytatás** elemet a nyomtatás folytatásához. A nem érintőképernyős nyomtatók esetében nyomja meg a **OK** gombot a megerősítéshez.
- Kapcsolja ki a nyomtatót, majd kapcsolja vissza.

A normál USB-port le van tiltva [56]

Próbálja meg a következők valamelyikét:

- A nyomtató kezelőpaneljén nyomja meg a **OK** elemet az üzenet törléséhez és a nyomtatás folytatásához.
Megjegyzés: A nyomtató figyelmen kívül hagyja az USB-porton keresztül fogadott adatokat.
- A nyomtató kezelőpaneljén állítsa az USB-puffer méretét automatikusra.

A feladat befejezéséhez kellékanyag szükséges

Próbálkozzon az alábbiakkal:

- A folyamatban lévő nyomtatási feladat folytatásához szükséges kellékeket megjelölő hibaüzenet megtekintéséhez válassza a **Figyelmeztetés kellékekre** elemet a nyomtató vezérlőpanelén, majd nyomja meg a(z) **OK** gombot az üzenet törléséhez és a nyomtatás folytatásához.
 - 1 Azonnal rendelje meg a hiányzó kellékanyagot.
 - 2 Helyezze be a kellékanyagot. További információ a kellékanyaghoz mellékelt útmutatóban található.
- Szakítsa meg a nyomtatási feladatot, helyezze be a hiányzó kellékanyagot, majd ismét küldje el a nyomtatási feladatot.

Túl sok tároló van csatlakoztatva [58]

- 1 Kapcsolja ki a nyomtatót.
- 2 Húzza ki a tápkábelt a fali aljzatból.
- 3 Távolítsa el a felesleges tárolókat.
- 4 Csatlakoztassa a hálózati kábelt egy megfelelően földelt csatlakozóaljzathoz.
- 5 Kapcsolja be ismét a nyomtatót.

Túl sok lemez van telepítve [58]

- 1 Kapcsolja ki a nyomtatót.
- 2 Húzza ki a tápkábelt a fali aljzatból.
- 3 Távolítsa el a nyomtató felesleges merevlemezét.
- 4 Csatlakoztassa a hálózati kábelt egy megfelelően földelt csatlakozóaljzathoz.
- 5 Kapcsolja be ismét a nyomtatót.

Túl sok frissítési opció van telepítve [58]

- 1 Kapcsolja ki a nyomtatót.
- 2 Húzza ki a tápkábelt a fali aljzatból.
- 3 Távolítsa el a felesleges flash memóriát.
- 4 Csatlakoztassa a hálózati kábelt egy megfelelően földelt csatlakozóaljzathoz.
- 5 Kapcsolja be ismét a nyomtatót.

Túl sok tálcá van csatlakoztatva [58]

- 1 Kapcsolja ki a nyomtatót.
- 2 Húzza ki a tápkábelt a fali aljzatból.
- 3 Távolítsa el a felesleges tálcákat.
- 4 Csatlakoztassa a hálózati kábelt egy megfelelően földelt csatlakozóaljzathoz.
- 5 Kapcsolja be ismét a nyomtatót.

A(z) [x]. tálcá papírmérete nem támogatott

A megadott tálcában lévő papír mérete nem támogatott. Cserélje ki támogatott méretű papírra.

Nem formázott flash kártya észlelhető [53]

Próbálja meg a következők valamelyikét:

- A nyomtató kezelőpaneljén nyomja meg a  gombot a töredezettség-mentesítés befejezéséhez és a nyomtatás folytatásához.
- Formázza a flash-memóriaeszközt.

Megjegyzés: Ha a hibaüzenet nem szűnik meg, lehet, hogy a flash-memóriaeszköz hibás, és ki kell cserélni.

Nem támogatott lemez

Nem támogatott lemezt helyezett be. Vegye ki a nem támogatott lemezt, majd helyezzen be egy újat, melyet az eszköz támogat.

Nem támogatott opció a(z) [x]. nyílásban [55]

- 1 Kapcsolja ki a nyomtatót.
- 2 Húzza ki a tápkábelt a fali aljzatból.
- 3 Távolítsa el a nem támogatott kiegészítőkartát a nyomtató vezérlőkártyájából, majd helyezzen be egy támogatott kartát.
- 4 Csatlakoztassa a hálózati kábelt egy megfelelően földelt csatlakozóaljzathoz.
- 5 Kapcsolja be ismét a nyomtatót.

A(z) [x]. USB-port letiltva[56]

Próbálkozzon az alábbiakkal:

- A nyomtató kezelőpaneljén érintse meg a **Folytatás** elemet az üzenet törléséhez és a nyomtatás folytatásához. A nyomtató figyelmen kívül hagyja a megadott soros porton keresztül fogadott adatokat.
- Az **Aktív tálcá visszaállítása** elem megérintésével visszaállíthatja a csatolt tálcákhoz tartozó aktív tálcát.
- Győződjön meg róla, hogy az USB-puffer menü engedélyezve van.

A nyomtatóval kapcsolatos problémák megoldása

- „Alapvető nyomtatóproblémák” a(z) 185. oldalon
- „Problémák hardverekkel és belső kiegészítőkkel” a(z) 187. oldalon
- „Papíradagolási problémák” a(z) 192. oldalon

Alapvető nyomtatóproblémák

A nyomtató nem válaszol

Művelet	Igen	Nem
<p>1. lépés Ellenőrizze, hogy a nyomtató be van-e kapcsolva.</p> <p>Be van kapcsolva a nyomtató?</p>	Ugorjon a(z) 2 lépéshez.	Kapcsolja be a nyomtatót.
<p>2. lépés Ellenőrizze, hogy a nyomtató nincs-e Alvó vagy Hibernált üzemmódban.</p> <p>A nyomtató Alvó vagy Hibernált üzemmódban van?</p>	Nyomja meg az Alvás gombot, hogy felébressze a nyomtatót az Alvó vagy Hibernált üzemmódból.	Ugorjon a(z) 3 lépéshez.
<p>3. lépés Győződjön meg róla, hogy a tápkábel egyik vége a nyomtatóhoz, a másik pedig egy megfelelően földelt konnektorhoz csatlakozik.</p> <p>A tápkábel csatlakozik a nyomtatóhoz, illetve egy megfelelően földelt konnektorhoz?</p>	Ugorjon a(z) 4 lépéshez.	Csatlakoztassa a tápkábel egyik végét a nyomtatóhoz, a másikat pedig egy megfelelően földelt konnektorhoz.
<p>4. lépés Ellenőrizze a konnektorba csatlakozó egyéb elektromos berendezéseket.</p> <p>Működnek az egyéb elektromos berendezések?</p>	Szüntesse meg a többi elektromos berendezés csatlakozását, majd kapcsolja be a nyomtatót. Ha a nyomtató működik, akkor csatlakoztassa újból a többi elektromos berendezést.	Ugorjon a(z) 5 lépéshez.

Művelet	Igen	Nem
<p>5. lépés</p> <p>Ellenőrizze, hogy a nyomtatót és a számítógépet csatlakoztató kábelek a megfelelő portokhoz csatlakoznak-e.</p> <p>A kábelek a megfelelő portokba csatlakoznak?</p>	Ugorjon a(z) 6 lépéshez.	<p>Győződjön meg róla, hogy az alábbiak össze vannak illesztve:</p> <ul style="list-style-type: none"> • A kábelen levő USB-jel és a nyomtató USB-jele • A megfelelő Ethernet-kábel és az Ethernet-port
<p>6. lépés</p> <p>Ellenőrizze, hogy a konnektort sem kapcsolóval, sem megszakítóval nem kapcsolták-e ki.</p> <p>A konnektor ki van kapcsolva kapcsolóval vagy megszakítóval?</p>	Kapcsolja vissza a kapcsolót vagy élesítse újra a megszakítót.	Ugorjon a(z) 7 lépéshez.
<p>7. lépés</p> <p>Ellenőrizze, hogy a nyomtató nem csatlakozik-e túlfeszültségvédő egységhez, szünetmentes áramforráshoz vagy hosszabbítóhoz.</p> <p>Csatlakozik a nyomtató túlfeszültségvédő egységhez, szünetmentes áramforráshoz vagy hosszabbítóhoz?</p>	Csatlakoztassa a nyomtató tápkábelét közvetlenül egy megfelelően földelt konnektorba.	Ugorjon a(z) 8 lépéshez.
<p>8. lépés</p> <p>Ellenőrizze, hogy a nyomtatókábel egyik vége a nyomtató egyik portjához, a másik vége pedig a számítógéphez, nyomtatószerverhez, kiegészítő vagy egyéb hálózati eszközhöz csatlakozik-e.</p> <p>A nyomtatókábel biztonságosan csatlakozik a nyomtatóhoz, illetve a számítógéphez, a nyomtatókiszolgálóhoz, kiegészítőhöz vagy egyéb hálózati eszközhöz?</p>	Ugorjon a(z) 9 lépéshez.	Csatlakoztassa a nyomtatókábelt biztonságosan a nyomtatóhoz, illetve a számítógéphez, a nyomtatókiszolgálóhoz, kiegészítőhöz vagy egyéb hálózati eszközhöz.
<p>9. lépés</p> <p>Ügyeljen, hogy minden hardverkiegészítőt megfelelően helyezzen be és minden csomagolóanyagot eltávolítson.</p> <p>Minden hardverkiegészítő megfelelően van behelyezve, és minden csomagolóanyag el van távolítva?</p>	Ugorjon a(z) 10 lépéshez.	Kapcsolja ki a nyomtatót, távolítsa el minden csomagolóanyagot, majd helyezze vissza a hardverkiegészítőket és kapcsolja be a nyomtatót.
<p>10. lépés</p> <p>Ellenőrizze, hogy a megfelelő portbeállításokat választotta-e a nyomtató-illesztőprogramban.</p> <p>Megfelelők a portbeállítások?</p>	Ugorjon a(z) 11 lépéshez.	Használjon megfelelő nyomtatóillesztő-program-beállításokat.
<p>11. lépés</p> <p>Ellenőrizze a telepített nyomtató-illesztőprogram.</p> <p>A megfelelő nyomtató-illesztőprogram van telepítve?</p>	Ugorjon a(z) 12 lépéshez.	Telepítse a megfelelő nyomtató-illesztőprogramot.

Művelet	Igen	Nem
<p>12. lépés</p> <p>Kapcsolja ki a nyomtatót, várjon körülbelül 10 másodpercet, majd kapcsolja vissza.</p> <p>Működik a nyomtató?</p>	A probléma megoldva.	Forduljon a műszaki támogatási csoporthoz .

A nyomtató kijelzőjén nem látható semmi

Művelet	Igen	Nem
<p>1. lépés</p> <p>Nyomja meg az Alvó gombot a nyomtató kezelőpaneljén.</p> <p>Megjelenik az Üzemkész üzenet a nyomtató kijelzőjén?</p>	A probléma megoldva.	Ugorjon a(z) 2 lépéshez.
<p>2. lépés</p> <p>Kapcsolja ki a nyomtatót, várjon körülbelül 10 másodpercet, majd kapcsolja vissza.</p> <p>Megjelenik a Kis türelmet és az Üzemkész üzenet a nyomtató kijelzőjén?</p>	A probléma megoldva.	Kapcsolja ki a nyomtatót, majd forduljon a műszaki támogatási csoporthoz .

Problémák hardverekkel és belső kiegészítőkkal

A 2100 lapos tálcával kapcsolatos problémák

Művelet	Igen	Nem
<p>1. lépés</p> <p>a Húzza ki a tálcát, majd próbálja meg a következők valamelyikét:</p> <ul style="list-style-type: none"> • Győződjön meg róla, hogy a papír egyenletesen fekszik a tálcában. • Ellenőrizze, nincs-e a nyomtatóban papírelakadás vagy rosszul betöltött papír. • Győződjön meg arról, hogy a papírvezetőkön található papírméret-mutatók illeszkedjenek a tálcán lévő papírméret-mutatókhoz. • Ellenőrizze, hogy a papírvezetők illeszkednek-e a papír széleire. • Figyeljen arra, a papír ne haladjon meg a papírtöltés maximum jelzését. • Ellenőrizze, hogy az ajánlott méretű és típusú papírra nyomtat-e. • Ellenőrizze, hogy a papír vagy speciális hordozó megfelel-e az előírtnak és nem sérült-e. <p>b Helyezze be a tálcát.</p> <p>Megjegyzés: Nyomja lefelé a papírköteget a tálca behelyezése közben.</p> <p>Megfelelően működik a tálca?</p>	A probléma megoldva.	Ugorjon a(z) 2 lépéshez.
<p>2. lépés</p> <p>Kapcsolja ki a nyomtatót, várjon körülbelül 10 másodpercet, majd kapcsolja be újra.</p> <p>Megfelelően működik a tálca?</p>	A probléma megoldva.	Ugorjon a(z) 3 lépéshez.

Művelet	Igen	Nem
<p>3. lépés</p> <p>Nyomtasson menübeállítási oldalt, és ellenőrizze, hogy a tálca megjelenik-e a Telepített funkciók listában.</p> <p>Megjegyzés: Ha a tálca megtalálható a menübeállítási oldalon, de a papír elakad a tálca való be- vagy kifelé történő adagolás közben, akkor lehetséges, hogy a tálca nem megfelelően lett behelyezve.</p> <p>Szerepel a tálca a menübeállítási oldalon?</p>	Ugorjon a(z) 4 lépéshez.	További információ a 2100 lapos tálcahoz mellékelt Üzembe helyezési útmutatóban található.
<p>4. lépés</p> <p>Ellenőrizze, hogy a tálca elérhető-e a nyomtató-illesztőprogramban.</p> <p>Megjegyzés: Előfordulhat, hogy a tálcat a nyomtató-illesztőprogramban kézzel kell felvennie, hogy azt a nyomtatáshoz használni tudja. További információkért, lásd: „Választható lehetőségek hozzáadása a nyomtató-illesztőprogramban” a(z) 33. oldalon.</p> <p>Elérhető a tálca a nyomtató-illesztőprogramban?</p>	Ugorjon a(z) 5 lépéshez.	Kézzel adja hozzá a tálcat a nyomtató-illesztőprogramban.
<p>5. lépés</p> <p>Ellenőrizze, hogy a tálca ki van-e jelölve.</p> <p>A használt programtól függően válassza ki a tálcat. Ha Mac OS X 9. rendszert használ, ellenőrizze, hogy a nyomtató megjelenik-e a Választóban.</p> <p>Megfelelően működik a tálca?</p>	A probléma megoldva.	Forduljon a műszaki támogatási csoporthoz .

Belső kiegészítő nem észlelhető

Művelet	Igen	Nem
<p>1. lépés</p> <p>Kapcsolja ki a nyomtatót, várjon körülbelül 10 másodpercet, majd kapcsolja vissza.</p> <p>Megfelelően működik a belső kiegészítő?</p>	A probléma megoldva.	Ugorjon a(z) 2 lépéshez.
<p>2. lépés</p> <p>Ellenőrizze, hogy a belső kiegészítő megfelelően van-e telepítve a vezérlőkártyába.</p> <p>a Kapcsolja ki a nyomtatót a tápkapcsolóval, majd húzza ki a tápkábelt a csatlakozóaljzathoz.</p> <p>b Győződjön meg róla, hogy a belső kiegészítő a vezérlőkártya megfelelő csatlakozójába van helyezve.</p> <p>c Csatlakoztassa a tápkábelt a nyomtatóhoz, illetve egy megfelelően földelt elektromos aljzathoz, majd kapcsolja be a nyomtatót.</p> <p>Megfelelően van telepítve a belső kiegészítő a vezérlőkártyába?</p>	Ugorjon a(z) 3 lépéshez.	Csatlakoztassa a belső kiegészítőt a vezérlőkártyához.

Művelet	Igen	Nem
<p>3. lépés</p> <p>Nyomtasson menübeállítási oldalt, és ellenőrizze, hogy a belső kiegészítő megjelenik-e a Telepített funkciók listában.</p> <p>Megjelenik a belső kiegészítő a menübeállítási oldalon?</p>	Ugorjon a(z) 4 lépéshez.	Telepítse újra a belső kiegészítőt.
<p>4. lépés</p> <p>a Ellenőrizze, hogy a belső kiegészítő ki van-e jelölve.</p> <p>Előfordulhat, hogy a belső kiegészítőt kézzel fel kell vennie a nyomtató-illesztőprogramban, hogy nyomtatási feladatokhoz használhassa. További információkért, lásd: „Választható lehetőségek hozzáadása a nyomtató-illesztőprogramban” a(z) 33. oldalon.</p> <p>b Küldje el újra a nyomtatási feladatot.</p> <p>Megfelelően működik a belső kiegészítő?</p>	A probléma megoldva.	Forduljon a következőhöz: terméktámogatás.

A belső nyomtatókiszolgáló működése nem megfelelő

Művelet	Igen	Nem
<p>1. lépés</p> <p>Telepítse újra a belső nyomtatókiszolgálót</p> <p>a Távolítsa el és telepítse újra a belső nyomtatókiszolgálót. További információkért, lásd: „Az Internal Solutions Port (Belső megoldások portja) telepítése” a(z) 18. oldalon.</p> <p>b Nyomtasson menübeállítási oldalt, és ellenőrizze, hogy a belső nyomtatókiszolgáló megjelenik-e a Telepített funkciók listában.</p> <p>Szerepel a belső nyomtatókiszolgáló a Telepített funkciók listában?</p>	Ugorjon a(z) 2 lépéshez.	Ellenőrizze, hogy a nyomtató támogatja-e a belső nyomtatókiszolgálót. Megjegyzés: Másik nyomtatóból származó belső nyomtatókiszolgáló esetleg nem működik ezzel a nyomtatóval.
<p>2. lépés</p> <p>Ellenőrizze a kábel és a belső nyomtatókiszolgáló csatlakozását.</p> <p>Használja a megfelelő kábelt, majd ellenőrizze, hogy megfelelően van-e csatlakoztatva a belső nyomtatókiszolgálóhoz.</p> <p>Megfelelően működik a belső nyomtatókiszolgáló?</p>	A probléma megoldva.	Forduljon a műszaki támogatási csoporthoz.

Problémák a tálcával

Művelet	Igen	Nem
<p>1. lépés</p> <p>a Nyissa ki a tálcát, majd próbálja meg a következők valamelyikét:</p> <ul style="list-style-type: none"> • Ellenőrizze, nincs-e a nyomtatóban papírelakadás vagy rosszul betöltött papír. • Győződjön meg arról, hogy a papírvezetőkön található papírméret-mutatók illeszkedjenek a tálcán lévő papírméret-mutatókhoz. • Ha egyedi méretű papírra nyomtat, ellenőrizze, hogy a papírvezetők a papír szélénél legyenek. • Figyeljen arra, a papír ne haladja meg a papírtöltés maximum jelzését. • Győződjön meg róla, hogy a papír egyenletesen fekszik a tálcában. <p>b Ellenőrizze, hogy a tálca megfelelően zár-e.</p> <p>Működik a tálca?</p>	A probléma megoldva.	Ugorjon a(z) 2 lépéshez.
<p>2. lépés</p> <p>a Kapcsolja ki a nyomtatót, várjon körülbelül 10 másodpercet, majd kapcsolja vissza.</p> <p>b Küldje el újra a nyomtatási feladatot.</p> <p>Működik a tálca?</p>	A probléma megoldva.	Ugorjon a(z) 3 lépéshez.
<p>3. lépés</p> <p>Ellenőrizze, hogy fel van-e szerelve a tálca és a nyomtató felismeri-e. Nyomtasson menübeállítási oldalt, és ellenőrizze, hogy a tálca megjelenik-e a Telepített funkciók listában.</p> <p>Szerepel a tálca a menübeállítási oldalon?</p>	Ugorjon a(z) 4 lépéshez.	Tegye vissza a tálcát. További információ a tálcához mellékelt telepítési útmutatóban található.
<p>4. lépés</p> <p>Ellenőrizze, hogy a tálca elérhető-e a nyomtató-illesztőprogramban.</p> <p>Megjegyzés: Szükség esetén kézzel adja hozzá a tálcát a nyomtató-illesztőprogramban, hogy az elérhető legyen a nyomtatási feladatokhoz. További információkért, lásd: „Választható lehetőségek hozzáadása a nyomtató-illesztőprogramban” a(z) 33. oldalon.</p> <p>Elérhető a tálca a nyomtató-illesztőprogramban?</p>	Ugorjon a(z) 5 lépéshez.	Kézzel adja hozzá a tálcát a nyomtató-illesztőprogramban.
<p>5. lépés</p> <p>Győződjön meg róla, hogy a kiegészítő ki van-e választva.</p> <p>a A használt alkalmazásban válassza ki a kiegészítőt. A Mac OS X 9 verzió felhasználói ellenőrizték, hogy a nyomtató megjelenik-e a Választóban.</p> <p>b Küldje el újra a nyomtatási feladatot.</p> <p>Működik a tálca?</p>	A probléma megoldva.	Forduljon a műszaki támogatási csoporthoz .

Az Internal Solutions Port működése nem megfelelő

Művelet	Igen	Nem
<p>1. lépés</p> <p>Ellenőrizze, hogy az Internal Solutions Port (ISP, belső megoldások port) telepítve van-e.</p> <p>a Telepítse az ISP-t. További információkért, lásd: „Az Internal Solutions Port (Belső megoldások portja) telepítése” a(z) 18. oldalon.</p> <p>b Nyomtasson menübeállítási oldalt, és ellenőrizze, hogy az internetszolgáltató (ISP) megjelenik-e a Telepített funkciók listában.</p> <p>Szerepel az ISP a Telepített funkciók listában?</p>	Ugorjon a(z) 2 lépéshez.	<p>Ellenőrizze, hogy támogatott ISP-vel rendelkezik-e.</p> <p>Megjegyzés: Másik nyomtatóból származó ISP esetleg nem működik ezzel a nyomtatóval.</p>
<p>2. lépés</p> <p>Ellenőrizze a kábelt és az ISP csatlakozását.</p> <p>a Használja a megfelelő kábelt, majd ellenőrizze, hogy megfelelően van-e csatlakoztatva az ISP-hez.</p> <p>b Ellenőrizze, hogy az ISP-megoldás csatlakozókábele megfelelően van-e csatlakoztatva a vezérlő alaplapjának a csatlakozójába.</p> <p>Megjegyzés: Az ISP-megoldás csatlakozókábelét a vezérlő alaplapjának csatlakozója színkóddal van ellátva.</p> <p>Megfelelően működik az Internal Solutions Port (ISP)?</p>	A probléma megoldva.	Forduljon a műszaki támogatási csoporthoz.

Az USB-/párhuzamos illesztőkártya működése nem megfelelő

Művelet	Igen	Nem
<p>1. lépés</p> <p>Ellenőrizze, hogy az USB- vagy párhuzamos illesztőkártya telepítve van-e.</p> <p>a Telepítse az USB- vagy párhuzamos illesztőkártyát. További információkért, lásd: „Az Internal Solutions Port (Belső megoldások portja) telepítése” a(z) 18. oldalon.</p> <p>b Nyomtasson menübeállítási oldalt, és ellenőrizze, hogy az USB- vagy párhuzamos illesztőkártya megjelenik-e a Telepített funkciók listában.</p> <p>Szerepel az USB- vagy párhuzamos illesztőkártya a Telepített funkciók listában?</p>	Ugorjon a(z) 2 lépéshez.	<p>Ellenőrizze, hogy támogatott USB- vagy párhuzamos illesztőkártyával rendelkezik-e.</p> <p>Megjegyzés: Másik nyomtatóból származó USB- vagy párhuzamos illesztőkártya esetleg nem működik ezzel a nyomtatóval.</p>
<p>2. lépés</p> <p>Ellenőrizze a kábel és az USB- vagy párhuzamos illesztőkártya csatlakozását.</p> <p>Használja a megfelelő kábelt, majd ellenőrizze, hogy megfelelően csatlakozik-e az USB- vagy a párhuzamos illesztőkártyához.</p> <p>Megfelelően működik az USB- vagy párhuzamos illesztőkártya?</p>	A probléma megoldva.	Forduljon a műszaki támogatási csoporthoz.

Papíradagolási problémák

Az elakadt lapokat a nyomtató nem nyomtatja ki újra



Művelet	Igen	Nem
<p>a Kapcsolja be az Elakadás elhárítása funkciót</p> <p>1 Lépjen a következő elemhez a nyomtató kezelőpaneljén:</p> <p>Beállítások > OK >Általános beállítások > OK >Nyomtatás helyreállítás > OK >Elakadás elhárítása</p> <p>2 Lépjen a Be vagy az Auto pontra a bal vagy a jobb nyíl gombbal, majd nyomja meg a OK gombot.</p> <p>b A ki nem nyomtatódott oldalak újraküldése.</p> <p>Kinyomtatódtak újból az elakadt oldalak?</p>	A probléma megoldva.	Forduljon a műszaki támogatási csoporthoz .

Gyakran elakad a papír

Művelet	Igen	Nem
<p>1. lépés</p> <p>a Húzza ki a tálcát, majd próbálja meg a következők valamelyikét:</p> <ul style="list-style-type: none"> • Győződjön meg róla, hogy a papír egyenletesen fekszik a tálcában. • Győződjön meg arról, hogy a papírvezetőkön található papírméret-mutatók illeszkedjenek a tálcán lévő papírméret-mutatókhoz. • Ellenőrizze, hogy a papírvezetők illeszkednek-e a papír széleihez. • Figyeljen arra, a papír ne haladja meg a papírtöltés maximum jelzését. • Ellenőrizze, hogy az ajánlott méretű és típusú papírra nyomtat-e. <p>b Helyezze be a tálcát.</p> <p>Ha engedélyezve van az elakadáselhárítás, a nyomtatási feladatokat a rendszer automatikusan újból végrehajtja.</p> <p>Még mindig gyakran előfordul papírelakadás?</p>	Ugorjon a(z) 2 lépéshez.	A probléma megoldva.
<p>2. lépés</p> <p>a Töltsön be papírt egy bontatlan csomagból.</p> <p>Megjegyzés: A papír magas páratartalom esetén megszívja magát nedvességgel. Tárolja a papírt az eredeti csomagolásban, amíg nem használja fel.</p> <p>b Küldje el újra a nyomtatási feladatot.</p> <p>Még mindig gyakran előfordul papírelakadás?</p>	Ugorjon a(z) 3 lépéshez.	A probléma megoldva.

Művelet	Igen	Nem
<p>3. lépés</p> <p>a Olvassa el a papírelakadás elkerülésére vonatkozó tippeket. További információért, lásd: „Papírelakadások elkerülése” a(z) 147. oldalon.</p> <p>b Kövesse az előírásokat, majd újból küldje el a nyomtatási feladatot.</p> <p>Még mindig gyakran előfordul papírelakadás?</p>	<p>Forduljon a következőhöz: terméktámogatás lehetőséget.</p>	<p>A probléma megoldva.</p>

A papírelakadást jelző üzenet az elakadás elhárítása után is a kijelzőn marad

Művelet	Igen	Nem
<p>a Lépjen a következő elemhez a nyomtató kezelőpaneljén:</p> <p>Tovább >  > Papírelakadás megszüntetése, majd: OK > </p> <p>b Kövesse a nyomtató kijelzőjén megjelenő utasításokat.</p> <p>Továbbra is látható a papírelakadást jelző üzenet?</p>	<p>Forduljon a műszaki támogatási csoporthoz.</p>	<p>A probléma megoldva.</p>

Nyomtatási problémák megoldása

Nyomtatási problémák

Bizalmas és felfüggesztett feladatok nem nyomtatódnak ki

Művelet	Igen	Nem
<p>1. lépés</p> <p>a A nyomtató vezérlőpanelén nyissa meg a Független feladatok mappát, majd ellenőrizze, hogy szerepel-e a listában az adott nyomtatási feladat.</p> <p>b Küldje el újra a nyomtatási feladatot.</p> <p>További információért, lásd: „Bizalmas és más típusú függő feladatok nyomtatása” a(z) 73. oldalon.</p> <p>Sikerült végrehajtani a nyomtatási feladatot?</p>	<p>A probléma megoldva.</p>	<p>Ugorjon a(z) 2 lépéshez.</p>
<p>2. lépés</p> <p>Próbálkozzon az alábbiakkal:</p> <ul style="list-style-type: none"> Törölje a nyomtatási feladatot, majd küldje el újra. PDF-fájl nyomtatásakor hozzon létre új fájlt, majd nyomtassa ki újból. <p>Sikerült végrehajtani a nyomtatási feladatot?</p>	<p>A probléma megoldva.</p>	<p>Ugorjon a(z) 3 lépéshez.</p>

Művelet	Igen	Nem
<p>3. lépés</p> <p>a Növelje a nyomtató memóriáját. Próbálkozzon az alábbiakkal:</p> <ul style="list-style-type: none"> • Töröljön néhány nyomtatási feladatot. • Telepítsen további nyomtatómemóriát. <p>b Küldje el újra a nyomtatási feladatot.</p> <p>Sikerült végrehajtani a nyomtatási feladatot?</p>	A probléma megoldva.	Forduljon a műszaki támogatási csoporthoz .

Boríték összetapad nyomtatás közben

Művelet	Igen	Nem
<p>a Használjon száraz helyen tárolt borítékokat.</p> <p>Megjegyzés: Ha nagy nedvességtartalmú borítékokra nyomtat, a ragasztós fülek összetapadhatnak.</p> <p>b Küldje el újra a nyomtatási feladatot.</p> <p>Összetapad a boríték nyomtatás közben?</p>	Forduljon a műszaki támogatási csoporthoz .	A probléma megoldva.

Hibaüzenet jelenik meg a flash meghajtó olvasásakor

Művelet	Igen	Nem
<p>1. lépés</p> <p>Ellenőrizze, hogy a flash meghajtó csatlakoztatva van-e az elülső USB-porthoz.</p> <p>Megjegyzés: A flash meghajtó nem működik, ha a hátsó USB-porthoz csatlakoztatta.</p> <p>A flash meghajtó az elülső USB-porthoz van csatlakoztatva?</p>	Ugorjon a(z) 2 lépéshez.	Csatlakoztassa a flash meghajtót az elülső USB-porthoz.
<p>2. lépés</p> <p>Ellenőrizze, hogy a nyomtató vezérlőpaneljén a jelzőfény zölden villog-e.</p> <p>Megjegyzés: A zöld villogó fény azt jelzi, hogy a nyomtató foglalt.</p> <p>Zölden villog a jelzőfény?</p>	Várjon, amíg a nyomtató be nem fejezi a műveletet, tekintse meg a felfüggesztett feladatokat, majd nyomtassa ki a dokumentumokat.	Ugorjon a(z) 3 lépéshez.
<p>3. lépés</p> <p>a Ellenőrizze, hogy a kijelzőn látható-e hibaüzenet.</p> <p>b Törölje az üzenetet.</p> <p>A hibaüzenet továbbra is látható?</p>	Ugorjon a(z) 4 lépéshez.	A probléma megoldva.
<p>4. lépés</p> <p>Ellenőrizze, hogy a rendszer támogatja-e a flash meghajtót.</p> <p>A kipróbált és jóváhagyott USB flash-memóriaeszközökre vonatkozóan információt itt talál: „Támogatott flash-meghajtók és fájlípusok” a(z) 71. oldalon.</p> <p>A hibaüzenet továbbra is látható?</p>	Ugorjon a(z) 5 lépéshez.	A probléma megoldva.

Művelet	Igen	Nem
<p>5. lépés</p> <p>Ellenőrizze, hogy az USB-portot letiltotta-e a rendszertámogatást nyújtó szakember.</p> <p>A hibaüzenet továbbra is látható?</p>	<p>Forduljon a műszaki támogatási csoporthoz.</p>	<p>A probléma megoldva.</p>

Helytelen karakterek a nyomtatásban

Művelet	Igen	Nem
<p>1. lépés</p> <p>Ellenőrizze, hogy a nyomtató ne legyen Hex Trace (Hexadecimális nyomkövetés) módban.</p> <p>Megjegyzés: Ha a nyomtató kijelzőjén megjelenik a Ready Hex (Hexadecimális kész) felirat, akkor kapcsolja ki a nyomtatót, majd kapcsolja vissza a Hexadecimális nyomkövetés kikapcsolása érdekében.</p> <p>A nyomtató Hexadecimális nyomkövetési módban van?</p>	<p>Kapcsolja ki a Hexadecimális nyomkövetést.</p>	<p>Ugorjon a(z) 2 lépéshez.</p>
<p>2. lépés</p> <p>a A nyomtató kezelőpaneljén válassza a Szabványos hálózat vagy [x] hálózat elemet, majd állítsa a SmartSwitch funkciót Bekapcsolva értékre.</p> <p>b Küldje el újra a nyomtatási feladatot.</p> <p>Helytelen karakterek nyomtatódnak ki?</p>	<p>Forduljon a műszaki támogatási csoporthoz.</p>	<p>A probléma megoldva.</p>

A feladat nyomtatása rossz tálcából vagy rossz papírra történik

Művelet	Igen	Nem
<p>1. lépés</p> <p>a Ellenőrizze, hogy a tálca támogatja-e az adott papírt.</p> <p>b Küldje el újra a nyomtatási feladatot.</p> <p>A feladat a megfelelő tálcából vagy a megfelelő papírra nyomtatódott ki?</p>	<p>A probléma megoldva.</p>	<p>Ugorjon a(z) 2 lépéshez.</p>
<p>2. lépés</p> <p>a Állítsa be a nyomtató kezelőpaneljének Papír menüjében a papírtípust és -méretet úgy, hogy az megegyezzen a tálcába töltött papírral.</p> <p>b Küldje el újra a nyomtatási feladatot.</p> <p>A feladat a megfelelő tálcából vagy a megfelelő papírra nyomtatódott ki?</p>	<p>A probléma megoldva.</p>	<p>Ugorjon a(z) 3 lépéshez.</p>
<p>3. lépés</p> <p>a Az operációs rendszertől függően nyissa meg a Nyomtatási beállítások vagy a Nyomtatás párbeszédpanelt, és adja meg a papírtípust.</p> <p>b Küldje el újra a nyomtatási feladatot.</p> <p>A feladat a megfelelő tálcából vagy a megfelelő papírra nyomtatódott ki?</p>	<p>A probléma megoldva.</p>	<p>Ugorjon a(z) 4 lépéshez.</p>

Művelet	Igen	Nem
<p>4. lépés</p> <p>a Ellenőrizze, hogy a tálcák nincsenek-e összekapcsolva.</p> <p>b Küldje el újra a nyomtatási feladatot.</p> <p>A feladat a megfelelő tálcából vagy a megfelelő papírra nyomtatódott ki?</p>	A probléma megoldva.	Forduljon a műszaki támogatási csoporthoz .

Nincs elég memória a feladat szétválogatásához

Művelet	Igen	Nem
<p>1. lépés</p> <p>a A nyomtató kezelőpaneljének a Utófeldolgozás menüjében állítsa a Szétválogatás funkciót (1,2,3) (1,2,3) értékre.</p> <p>b Küldje el újra a nyomtatási feladatot.</p> <p>Megfelelően szétválogatódott a nyomtatási feladat?</p>	A probléma megoldva.	Ugorjon a(z) 2 lépéshez.
<p>2. lépés</p> <p>a A nyomtatószoftverben állítsa a Szétválogatás funkciót (1,2,3) (1,2,3) értékre.</p> <p>Megjegyzés: A Szétválogatás funkció beállítása (1,1,1) (2,2,2) értékre a szoftverben felülírja az Utófeldolgozás menüben megadott beállítást.</p> <p>b Küldje el újra a nyomtatási feladatot.</p> <p>Megfelelően szétválogatódott a nyomtatási feladat?</p>	A probléma megoldva.	Ugorjon a(z) 3 lépéshez.
<p>3. lépés</p> <p>A nyomtatási feladatot a betűtípusok számának és méretének, illetve a képek számának és összetettségének, valamint az oldalszám csökkentésével egyszerűsítse.</p> <p>Megfelelően szétválogatódott a nyomtatási feladat?</p>	A probléma megoldva.	Forduljon a műszaki támogatási csoporthoz .

A többnyelvű PDF-fájlokat nem lehet kinyomtatni

Művelet	Igen	Nem
<p>1. lépés</p> <p>a Ellenőrizze, hogy a PDF-kimenet nyomtatási beállítása az összes betűtípus beágyazása legyen.</p> <p>b Hozzon létre új PDF-fájlt, majd ismét küldje el a nyomtatási feladatot.</p> <p>Kinyomtatódnak a fájlok?</p>	A probléma megoldva.	Ugorjon a(z) 2 lépéshez.
<p>2. lépés</p> <p>a Nyissa meg a nyomtatni kívánt dokumentumot az Adobe Acrobatban.</p> <p>b Kattintson a Fájl >Nyomtatás >Speciális >Nyomtatás képként >OK >OK elemre.</p> <p>Kinyomtatódnak a fájlok?</p>	A probléma megoldva.	Forduljon a műszaki támogatási csoporthoz .

A nyomtatási feladat a vártnál tovább tart

Művelet	Igen	Nem
<p>1. lépés</p> <p>A nyomtató környezetvédelmi beállításainak módosítása</p> <p>a Lépjen a következő elemhez a nyomtató kezelőpaneljén: Beállítások >Általános beállítások</p> <p>b Válassza a Gazdaságos mód vagy Csendes üzemmód elemet, majd válassza a Ki elemet.</p> <p>Megjegyzés: A Gazdaságos mód vagy Csendes üzemmód letiltásával növekedhet az energia- vagy kellékfogyasztás, vagy mindkettő.</p> <p>A nyomtató kinyomtatta a dokumentumot?</p>	A probléma megoldva.	Ugorjon a(z) 2 lépéshez.
<p>2. lépés</p> <p>Csökkentse a használt betűtípusok számát és méretét, a képek számát és összetettségét, illetve a nyomtatási feladatok lapszámát, majd küldje újra a feladatot.</p> <p>A nyomtató kinyomtatta a dokumentumot?</p>	A probléma megoldva.	Ugorjon a(z) 3 lépéshez.
<p>3. lépés</p> <p>a Távolítsa el a nyomtató memóriájában tárolt függő feladatokat.</p> <p>b Küldje el újra a nyomtatási feladatot.</p> <p>A nyomtató kinyomtatta a dokumentumot?</p>	A probléma megoldva.	Ugorjon a(z) 4 lépéshez.
<p>4. lépés</p> <p>a Tiltsa le az Oldalvédelem funkciót.</p> <p>Lépjen a következő elemhez a nyomtató kezelőpaneljén: Beállítások >Általános beállítások >Nyomtatás helyreállítása >Oldalvédelem >Kikapcsolás</p> <p>b Küldje el újra a nyomtatási feladatot.</p> <p>A nyomtató kinyomtatta a dokumentumot?</p>	A probléma megoldva.	Ugorjon a(z) 5 lépéshez.
<p>5. lépés</p> <p>Telepítsen további nyomtatómemóriát, majd küldje újra a nyomtatási feladatot.</p> <p>A nyomtató kinyomtatta a dokumentumot?</p>	A probléma megoldva.	Forduljon a műszaki támogatási csoporthoz .

A nyomtatási feladatok nem nyomtatódnak ki

Művelet	Igen	Nem
<p>1. lépés</p> <p>a Nyissa meg a Nyomtatás párbeszédpanelt a nyomtatni kívánt dokumentumból, és ellenőrizze, hogy a helyes nyomtatót választotta-e ki.</p> <p>Megjegyzés: Ha nem ez az alapértelmezett nyomtató, akkor a nyomtatni kívánt dokumentumoknál mindig ki kell választani a nyomtatót.</p> <p>b Küldje el újra a nyomtatási feladatot.</p> <p>Kinyomtatja a nyomtató a feladatokat?</p>	Probléma megoldva.	Ugorjon a(z) 2 lépéshez.
<p>2. lépés</p> <p>a Ellenőrizze, hogy a nyomtató csatlakoztatva van-e és be van-e kapcsolva, illetve, hogy megjelenik-e az Üzemkész üzenet a nyomtató kijelzőjén.</p> <p>b Küldje el újra a nyomtatási feladatot.</p> <p>Kinyomtatja a nyomtató a feladatokat?</p>	Probléma megoldva.	Ugorjon a(z) 3 lépéshez.
<p>3. lépés</p> <p>Ha hibaüzenet jelenik meg a nyomtató kijelzőjén, törölje az üzenetet.</p> <p>Megjegyzés: A nyomtató az üzenet törlése után folytatja a nyomtatást.</p> <p>Kinyomtatja a nyomtató a feladatokat?</p>	Probléma megoldva.	Ugorjon a(z) 4 lépéshez.
<p>4. lépés</p> <p>a Ellenőrizze, hogy a portok (USB, soros és Ethernet) működnek-e, és a kábelek megfelelően csatlakoznak-e a számítógéphez és a nyomtatóhoz.</p> <p>Megjegyzés: További információ a nyomtatóhoz mellékelt telepítési útmutatóban található.</p> <p>b Küldje el újra a nyomtatási feladatot.</p> <p>Kinyomtatódnak a feladatok?</p>	Probléma megoldva.	Ugorjon a(z) 5 lépéshez.
<p>5. lépés</p> <p>a Kapcsolja ki a nyomtatót, várjon körülbelül 10 másodpercet, majd kapcsolja vissza.</p> <p>b Küldje el újra a nyomtatási feladatot.</p> <p>Kinyomtatja a nyomtató a feladatokat?</p>	Probléma megoldva.	Ugorjon a(z) 6 lépéshez.
<p>6. lépés</p> <p>a Távolítsa el, majd telepítse újra a nyomtatószoftvert. További információ: „A nyomtató telepítése” a(z) 33. oldalon.</p> <p>Megjegyzés: A www.dell.com/support/printers webhelyen elérhető a nyomtatószoftver frissített változata.</p> <p>b Küldje el újra a nyomtatási munkát.</p> <p>Kinyomtatódnak a feladatok?</p>	Probléma megoldva.	Forduljon a műszaki támogatási csoporthoz .

A nyomtatás lelassul

Megjegyzések:

- Keskeny papírra nyomtatáskor a nyomtató csökkentett sebességgel nyomtat, hogy elkerülhető legyen a beégető egység károsodása.
- A nyomtató sebessége csökkentett lehet hosszabb ideig tartó vagy magasabb hőmérsékleten történő nyomtatás esetében is.

Művelet	Igen	Nem
<p>a Ellenőrizze, hogy a tálcába töltött papír mérete és típusa megfelel-e az égetőhenger típusának:</p> <p>Megjegyzés: A beégető egység típusának azonosításához nézze meg a címkét a beégető egységen.</p> <p>b Küldje el újra a nyomtatási feladatot.</p> <p>Növekedett a nyomtatás sebessége?</p>	A probléma megoldva.	Forduljon a műszaki támogatási csoporthoz vagy a Dell nyomtató kereskedőjéhez.

A tálcá-összekapcsolás nem működik

Megjegyzések:

- A tálcák képesek a papírhosszúság érzékelésére.
- A többcélú adagoló nem érzékeli automatikusan a papírméretet. Be kell állítania a méretet a Méret/típus menüben.

Művelet	Igen	Nem
<p>1. lépés</p> <p>a Nyissa ki a tálcákat és ellenőrizze, hogy ugyanolyan méretű és típusú papírt tartalmaznak-e.</p> <ul style="list-style-type: none"> • Ellenőrizze, hogy a papírvezetők a megfelelő pozícióba vannak-e állítva az egyes tálcákba betöltött papír méretéhez. • Győződjön meg arról, hogy a papírvezetőkön található papírméret-mutatók illeszkedjenek a tálcán lévő papírméret-mutatókhoz. <p>b Küldje el újra a nyomtatási feladatot.</p> <p>Megfelelően össze vannak kapcsolva a tálcák?</p>	A probléma megoldva.	Ugorjon a(z) 2 lépéshez.
<p>2. lépés</p> <p>a Állítsa be a nyomtató kezelőpaneljének Papír menüjében a papírtípust és -méretet úgy, hogy az megegyezzen az összekapcsolni kívánt tálcákba töltött papírral.</p> <p>Megjegyzés: Az összekapcsolni kívánt tálcák esetében egyeznie kell a papírméretnek és -típusnak.</p> <p>b Küldje el újra a nyomtatási feladatot.</p> <p>Megfelelően össze vannak kapcsolva a tálcák?</p>	A probléma megoldva.	Forduljon a műszaki támogatási csoporthoz .

Nem várt oldaltörések láthatók

Művelet	Igen	Nem
<p>1. lépés Módosítsa a nyomtatási időtúllépési beállításokat.</p> <p>a Lépjen a következő elemhez a nyomtató kezelőpaneljén: Beállítások >Általános beállítások >Időtúllépések >Nyomtatási időtúllépés</p> <p>b Válasszon ki magasabb beállítást, majd nyomja meg a OK gombot.</p> <p>c Küldje el újra a nyomtatási feladatot.</p> <p>Sikerült a fájlt megfelelően kinyomtatni?</p>	A probléma megoldva.	Ugorjon a(z) 2 lépéshez.
<p>2. lépés a Ellenőrizze, hogy az eredeti fájlban nincsenek-e manuális oldaltörések. b Küldje el újra a nyomtatási feladatot.</p> <p>Sikerült a fájlt megfelelően kinyomtatni?</p>	A probléma megoldva.	Forduljon a műszaki támogatási csoporthoz .

Nyomtatás minőségével kapcsolatos problémák

A karakterek széle recés vagy egyenetlen

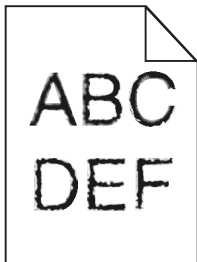

Művelet	Igen	Nem
<p>1. lépés a Nyomtasson betűtípusmintákat, és ellenőrizze, hogy a betűtípusokat támogatja-e a nyomtató.</p> <p>1 Lépjen a következő elemhez a nyomtató kezelőpaneljén: Menük >Jelentések >Betűtípusok nyomtatása</p> <p>2 Válassza ki a PCL betűtípusok vagy a PostScript betűtípusok elemet.</p> <p>b Küldje el újra a nyomtatási munkát.</p> <p>Olyan betűtípusokat használ, amelyeket támogat a nyomtató?</p>	Ugorjon a(z) 2 lépéshez.	Válasszon olyan betűtípust amelyet támogat a nyomtató.
<p>2. lépés Ellenőrizze, hogy támogatja-e a nyomtató a számítógépre telepített betűtípusokat.</p> <p>Támogatja a nyomtató a számítógépre telepített betűtípusokat?</p>	A probléma megoldva.	Forduljon a következőhöz: terméktámogatás .

Levágott oldalak vagy képek

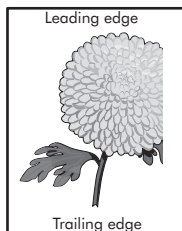
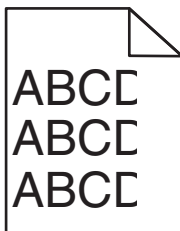

Művelet	Igen	Nem
<p>1. lépés</p> <p>a Állítsa a tálcában lévő hossz- és szélvezetőket a megfelelő pozícióba a betöltött papírhoz.</p> <p>b Küldje el újra a nyomtatási munkát.</p> <p>Le van vágva az oldal vagy kép?</p>	Ugorjon a(z) 2 lépéshez.	A probléma megoldva.
<p>2. lépés</p> <p>Állítsa be a nyomtató kezelőpaneljének Papír menüjében a papírtípust és -méretet úgy, hogy az megegyezzen a tálcába töltött papírral.</p> <p>A papírméret és -típus megegyezik a tálcába betöltött papír paramétereivel?</p>	Ugorjon a(z) 3 lépéshez.	<p>Próbálkozzon az alábbiakkal:</p> <ul style="list-style-type: none"> • Állítsa be a tálcában található papírnak megfelelő papírméretet és papírtípust a tálcabeállításoknál. • Cserélje ki a tálcába helyezett papírt, hogy az megegyezzen a tálcabeállításoknál megadott papírmérettel.
<p>3. lépés</p> <p>a A papír méretét az operációs rendszertől függően a Nyomtatási beállításoknál vagy a Print párbeszédpanelen adhatja meg.</p> <p>b Küldje el újra a nyomtatási munkát.</p> <p>Le van vágva az oldal vagy kép?</p>	Ugorjon a(z) 4 lépéshez.	A probléma megoldva.
<p>4. lépés</p> <p>a Telepítse újra a képkatót egységet.</p> <ol style="list-style-type: none"> 1 Vegye ki a festékkazettát. 2 Távolítsa el a képkatót egységet. <p>Vigyázat - sérülésveszély: Ne tegye ki közvetlen fény hatásának a képkatót egységet 10 percnél hosszabb ideig. A hosszabb ideig tartó közvetlen napsugárzás nyomtatási minőségbeli problémákat okozhat.</p> <ol style="list-style-type: none"> 3 Helyezze be a képkatót egységet, majd a kazettát. <p>b Küldje el újra a nyomtatási munkát.</p> <p>Le van vágva az oldal vagy kép?</p>	Forduljon a következőhöz: terméktámogatás .	A probléma megoldva.

Tömörített képek jelennek meg a nyomatokon

Művelet	Igen	Nem
<p>1. lépés</p> <p>a Ellenőrizze, hogy a tálcába töltött papír mérete és típusa megfelel-e az égetőhenger típusának:</p> <p>Megjegyzés: A beégető egység típusának azonosításához nézze meg a címkét a beégető egységen.</p> <p>b Küldje el újra a nyomtatási feladatot.</p> <p>Még mindig tömörített képek jelennek meg?</p>	Probléma megoldva.	Ugorjon a(z) 2 lépéshez.
<p>2. lépés</p> <p>a Cserélje le az égetőhengert.</p> <p>További információ a kellékanyaghoz mellékelt útmutatóban található.</p> <p>b Küldje el újra a nyomtatási feladatot.</p> <p>Még mindig tömörített képek jelennek meg?</p>	Probléma megoldva.	Forduljon a műszaki támogatási csoporthoz .

Szürke háttér a nyomatokon

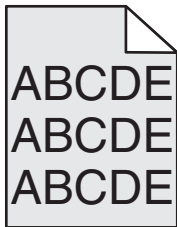

Művelet	Igen	Nem
<p>1. lépés</p> <p>a A nyomtató vezérlőpaneljének Minőség menüjében csökkentse a festék sötétségét.</p> <p>Megjegyzés: Az alapértelmezett érték a 8.</p> <p>b Küldje el újra a nyomtatási munkát.</p> <p>Eltűnt a szürke háttér a nyomatokról?</p>	A probléma megoldva.	Ugorjon a(z) 2 lépéshez.
<p>2. lépés</p> <p>Helyezze be újra a képkötő egységet, majd a tonerkazettát.</p> <p>a Vegye ki a festékkazettát.</p> <p>b Távolítsa el a képkötő egységet.</p> <p>Vigyázat - sérülésveszély: Ne tegye ki közvetlen fény hatásának a képkötő egységet 10 percnél hosszabb ideig. A hosszabb ideig tartó közvetlen napsugárzás nyomtatási minőségbeli problémákat okozhat.</p> <p>c Helyezze be a képkötő egységet, majd a kazettát.</p> <p>d Küldje el újra a nyomtatási munkát.</p> <p>Eltűnt a szürke háttér a nyomatokról?</p>	A probléma megoldva.	Ugorjon a(z) 3 lépéshez.

Művelet	Igen	Nem
<p>3. lépés</p> <p>Cserélje ki a képpalkotó egységet és küldje el újra a nyomtatási munkát.</p> <p>Eltűnt a szürke háttér a nyomatokról?</p>	A probléma megoldva.	Forduljon a következőhöz: terméktámogatás .

Vízszintes vonalak jelennek meg a nyomatokon

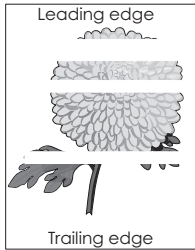

Művelet	Igen	Nem
<p>1. lépés</p> <p>a Győződjön meg arról, hogy szoftverében a helyes kitöltési mintát használja.</p> <p>b Küldje el újra a nyomtatási munkát.</p> <p>Vízszintes vonalak jelennek meg a nyomatokon?</p>	Ugorjon a(z) 2 lépéshez.	A probléma megoldva.
<p>2. lépés</p> <p>a Töltse fel az adott tálcát vagy adagolót az ajánlott papírtípussal.</p> <p>b Küldje el újra a nyomtatási munkát.</p> <p>Vízszintes vonalak jelennek meg a nyomatokon?</p>	Ugorjon a(z) 3 lépéshez.	A probléma megoldva.
<p>3. lépés</p> <p>a Rázza meg a festéket a képpalkotó egységben.</p> <p>1 Vegye ki a festékkazettát, majd a képpalkotó egységet.</p> <p>2 Rázza meg határozottan a képpalkotó egységet.</p> <p>Vigyázat - sérülésveszély: Ne tegye ki közvetlen fény hatásának a képpalkotó egységet 10 percnél hosszabb ideig. A hosszabb ideig tartó közvetlen napsugárzás nyomtatási minőségbeli problémákat okozhat.</p> <p>3 Helyezze be újra a képpalkotó egységet, majd a kazettát.</p> <p>b Küldje el újra a nyomtatási munkát.</p> <p>Vízszintes vonalak jelennek meg a nyomatokon?</p>	Ugorjon a(z) 4 lépéshez.	A probléma megoldva.
<p>4. lépés</p> <p>Cserélje ki a képpalkotó egységet és küldje el újra a nyomtatási munkát.</p> <p>Vízszintes vonalak jelennek meg a nyomatokon?</p>	Forduljon a következőhöz: terméktámogatás .	A probléma megoldva.

Helytelen margók a nyomatokon

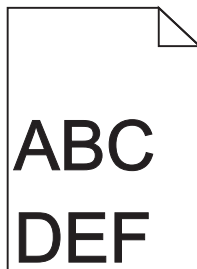

Művelet	Igen	Nem
<p>1. lépés</p> <p>a Állítsa a tálcában lévő hossz- és szélvezetőket a megfelelő pozícióba a betöltött papír méretéhez.</p> <p>b Küldje el újra a nyomtatási munkát.</p> <p>Helyesek a margók?</p>	A probléma megoldva.	Ugorjon a(z) 2 lépéshez.
<p>2. lépés</p> <p>Állítsa be a nyomtató kezelőpaneljének Papír menüjében a papírméretet úgy, hogy az megegyezzen a tálcába töltött papírral.</p> <p>Megegyezik a papírméret a tálcába töltött mérettel?</p>	Ugorjon a(z) 3 lépéshez.	<p>Próbálkozzon az alábbiakkal:</p> <ul style="list-style-type: none"> • Állítsa be a tálcában található papírnak megfelelő papírméretet és papírtípust a tálcabeállításoknál. • Cserélje ki a tálcába helyezett papírt, hogy az megegyezzen a tálcabeállításoknál megadott papírmérettel.
<p>3. lépés</p> <p>a A papír méretét az operációs rendszertől függően a Nyomtatási beállításoknál vagy a Print párbeszédpanelen adhatja meg.</p> <p>b Küldje el újra a nyomtatási munkát.</p> <p>Helyesek a margók?</p>	A probléma megoldva.	Forduljon a következőhöz: terméktámogatás .

Gyűrött papír

Művelet	Igen	Nem
<p>1. lépés Állítsa a tálcában lévő hossz- és szélvezetőket a megfelelő pozícióba a betöltött papírhoz.</p> <p>Megfelelő pozícióban vannak a hossz- és szélvezetők?</p>	Ugorjon a(z) 2 lépéshez.	Állítsa be a hossz- és szélvezetőket.
<p>2. lépés Állítsa be a nyomtató kezelőpaneljének Papír menüjében a papírtípust és -súlyt úgy, hogy az megegyezzen a tálcába töltött papírral.</p> <p>A papírtípus és -súly beállítások megfelelnek a tálcába betöltött papír típusának és súlyának?</p>	Ugorjon a(z) 3 lépéshez.	Állítsa be a tálcában található papírnak megfelelő papírtípust és -súlyt a tálcabeállításonknál.
<p>3. lépés</p> <p>a A papírtípust és -súlyt az operációs rendszertől függően a Nyomtatási beállításoknál vagy a Print párbeszédpanelen adhatja meg.</p> <p>b Küldje el újra a nyomtatási munkát.</p> <p>Még mindig gyűrött a papír?</p>	Ugorjon a(z) 4 lépéshez.	A probléma megoldva.
<p>4. lépés</p> <p>a Vegye ki a papírt a tálcából, majd fordítsa azt meg.</p> <p>b Küldje el újra a nyomtatási munkát.</p> <p>Még mindig gyűrött a papír?</p>	Ugorjon a(z) 5 lépéshez.	A probléma megoldva.
<p>5. lépés</p> <p>a Töltsön be papírt egy bontatlan csomagból.</p> <p>Megjegyzés: A papír magas páratartalom esetén megszívja magát nedvességgel. Tárolja a papírt az eredeti csomagolásban, amíg nem használja fel.</p> <p>b Küldje el újra a nyomtatási munkát.</p> <p>Még mindig gyűrött a papír?</p>	Forduljon a következőhöz: terméktámogatás .	A probléma megoldva.

Nyomtatási hibák

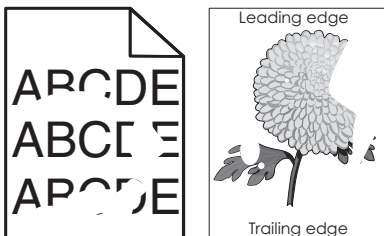

Művelet	Igen	Nem
<p>1. lépés</p> <p>a Állítsa a tálcában lévő hossz- és szélszéleket a megfelelő pozícióba a tálcába betöltött papírhoz.</p> <p>b Küldje el újra a nyomtatási munkát.</p> <p>Még mindig láthatók nyomtatási hibák?</p>	Ugorjon a(z) 2 lépéshez.	A probléma megoldva.
<p>2. lépés</p> <p>Állítsa be a nyomtató kezelőpaneljének Papír menüjében a papírtípust és -méretet úgy, hogy az megegyezzen a tálcába töltött papírral.</p> <p>A nyomtatóbeállítások megfelelnek a tálcába betöltött papír típusának és súlyának?</p>	Ugorjon a(z) 3 lépéshez.	Állítsa be a tálcában található papírnak megfelelő papírméretet és papírtípust a tálcabeállításoknál.
<p>3. lépés</p> <p>a A papírtípust és -súlyt az operációs rendszertől függően a Nyomtatási beállításoknál vagy a Print párbeszédpanelen adhatja meg.</p> <p>b Küldje el újra a nyomtatási munkát.</p> <p>Még mindig láthatók nyomtatási hibák?</p>	Ugorjon a(z) 4 lépéshez.	A probléma megoldva.
<p>4. lépés</p> <p>Ellenőrizze, hogy a tálcába töltött papír felülete nem túl durva-e.</p> <p>Durva felületű papírra nyomtat?</p>	Állítsa be a nyomtató kezelőpaneljének Papír menüjében a papírfelületet úgy, hogy az megegyezzen a tálcába töltött papírral.	Ugorjon a(z) 5 lépéshez.
<p>5. lépés</p> <p>a Töltsön be papírt egy bontatlan csomagból.</p> <p>Megjegyzés: A papír magas páratartalom esetén megszívja magát nedvességgel. Tárolja a papírt az eredeti csomagolásban, amíg nem használja fel.</p> <p>b Küldje el újra a nyomtatási munkát.</p> <p>Még mindig láthatók nyomtatási hibák?</p>	Ugorjon a(z) 6 lépéshez.	A probléma megoldva.
<p>6. lépés</p> <p>Cserélje ki a képalapító egységet és küldje el újra a nyomtatási munkát.</p> <p>Még mindig láthatók nyomtatási hibák?</p>	Forduljon a terméktá-mogatás -hoz vagy a Dell nyomtató kereskedőjéhez.	A probléma megoldva.

A nyomtatás túl sötét

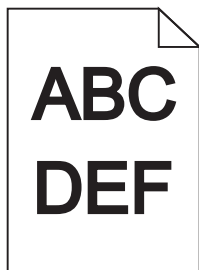

Művelet	Igen	Nem
<p>1. lépés</p> <p>a A nyomtató vezérlőpaneljének Minőség menüjében csökkentse a festék sötétségét.</p> <p>Megjegyzés: Az alapértelmezett érték a 8.</p> <p>b Küldje el újra a nyomtatási munkát.</p> <p>Még mindig túl sötét a nyomat?</p>	Ugorjon a(z) 2 lépéshez.	A probléma megoldva.
<p>2. lépés</p> <p>a Állítsa be a nyomtató kezelőpaneljének Papír menüjében a papírtípust, -felületet és -súlyt úgy, hogy az megegyezzen a tálcába töltött papírral.</p> <p>b Küldje el újra a nyomtatási munkát.</p> <p>A tálcá beállítása megfelel a betöltött papír típusának, felületének és súlyának?</p>	Ugorjon a(z) 3 lépéshez.	<p>Próbálkozzon az alábbiakkal:</p> <ul style="list-style-type: none"> • Állítsa be a tálcában található papírnak megfelelő papírtípust, -felületet és -súlyt a tálcabeállításonknál. • Cserélje ki a tálcába helyezett papírt, hogy az megegyezzen a tálcabeállításonknál megadott papírtípussal, -felülettel és -súllyal.
<p>3. lépés</p> <p>a A papírtípust, -felületet és -súlyt az operációs rendszertől függően a Nyomtatási beállításoknál vagy a Print párbeszédpanelen adhatja meg.</p> <p>b Küldje el újra a nyomtatási munkát.</p> <p>Még mindig túl sötét a nyomat?</p>	Ugorjon a(z) 4 lépéshez.	A probléma megoldva.
<p>4. lépés</p> <p>Ellenőrizze, hogy a tálcába töltött papír felülete nem túl durva-e.</p> <p>Durva felületű papírra nyomtat?</p>	Módosítsa a felületre vonatkozó beállítást a nyomtató kezelőpaneljén, a Papírfelület menüben, hogy az megegyezzen nyomtatáshoz használt papír típusával.	Ugorjon a(z) 5 lépéshez.
<p>5. lépés</p> <p>a Töltsön be papírt egy bontatlan csomagból.</p> <p>Megjegyzés: A papír magas páratartalom esetén megszívja magát nedvességgel. Tárolja a papírt az eredeti csomagolásban, amíg nem használja fel.</p> <p>b Küldje el újra a nyomtatási munkát.</p> <p>Még mindig túl sötét a nyomat?</p>	Ugorjon a(z) 6 lépéshez.	A probléma megoldva.

Művelet	Igen	Nem
<p>6. lépés Cserélje ki a képpalkotó egységet és küldje el újra a nyomtatási munkát.</p> <p>Még mindig túl sötét a nyomat?</p>	Forduljon a következőhöz: terméktámogatás .	A probléma megoldva.

A nyomtatás túl világos



Művelet	Igen	Nem
<p>1. lépés a A nyomtató vezérlőpaneljének Minőség menüjében növelje a festék sötét-ségét. Megjegyzés: Az alapértelmezett érték a 8. b Küldje el újra a nyomtatási munkát.</p> <p>Még mindig túl világos a nyomat?</p>	Ugorjon a(z) 2 lépéshez.	A probléma megoldva.
<p>2. lépés Állítsa be a nyomtató kezelőpaneljének Papír menüjében a papírtípust, -felületet és -súlyt úgy, hogy az megegyezzen a tálcába töltött papírral.</p> <p>A tálcá beállítása megfelel a betöltött papír típusának, felületének és súlyának?</p>	Ugorjon a(z) 3 lépéshez.	Módosítsa a papírtípus, -felület és -súly beállítá-sokat, hogy azok megfeleljenek a tálcába betöltött papír paramé-tereinek.
<p>3. lépés a A papírtípust, -felületet és -súlyt az operációs rendszertől függően a Nyomtatási beállításoknál vagy a Print párbeszédpanelen adhatja meg. b Küldje el újra a nyomtatási munkát.</p> <p>Még mindig túl világos a nyomat?</p>	Ugorjon a(z) 4 lépéshez.	A probléma megoldva.
<p>4. lépés Ellenőrizze, hogy a tálcába töltött papír felülete nem túl durva-e.</p> <p>Durva felületű papírra nyomtat?</p>	Módosítsa a felületre vonatkozó beállítást a nyomtató kezelőpa-neljén, a Papírfelület menüben, hogy az megegyezzen nyomta-táshoz használt papír típusával.	Ugorjon az 5-ös lépéshez.

Művelet	Igen	Nem
<p>5. lépés</p> <p>a Töltsön be papírt egy bontatlan csomagból.</p> <p>Megjegyzés: A papír magas páratartalom esetén megszívja magát nedvességgel. Tárolja a papírt az eredeti csomagolásban, amíg nem használja fel.</p> <p>b Küldje el újra a nyomtatási munkát.</p> <p>Még mindig túl világos a nyomat?</p>	Ugorjon a(z) 6 lépéshez.	A probléma megoldva.
<p>6. lépés</p> <p>a Rázza meg a festéket a képpalkotó egységben.</p> <p>1 Vegye ki a festékkazettát, majd a képpalkotó egységet.</p> <p>2 Rázza meg határozottan a képpalkotó egységet.</p> <p>Vigyázat - sérülésveszély: Ne tegye ki közvetlen fény hatásának a képpalkotó egységet 10 percnél hosszabb ideig. A hosszabb ideig tartó közvetlen napsugárzás nyomtatási minőségbeli problémákat okozhat.</p> <p>3 Helyezze be a képpalkotó egységet, majd a kazettát.</p> <p>b Küldje el újra a nyomtatási munkát.</p> <p>Még mindig túl világos a nyomat?</p>	Ugorjon a(z) 7 lépéshez.	A probléma megoldva.
<p>7. lépés</p> <p>Cserélje ki a képpalkotó egységet és küldje el újra a nyomtatási munkát.</p> <p>Még mindig túl világos a nyomat?</p>	Forduljon a következőhöz: terméktámogatás .	A probléma megoldva.

A nyomtató üres lapokat ad ki a nyomtatásnál

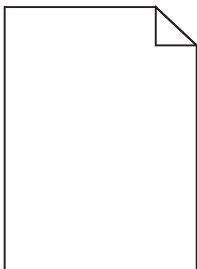

Művelet	Igen	Nem
<p>1. lépés</p> <p>a Ellenőrizze, hogy nem maradt-e csomagolóanyag a képpalkotó egységen.</p> <ol style="list-style-type: none"> 1 Vegye ki a festékkazettát, majd a képpalkotó egységet. 2 Ellenőrizze, hogy megfelelően eltávolította-e a csomagolóanyagot a képpalkotó egységről. <p>Vigyázat - sérülésveszély: Ne tegye ki közvetlen fény hatásának a képpalkotó egységet 10 percnél hosszabb ideig. A hosszabb ideig tartó közvetlen napsugárzás nyomtatási minőségbeli problémákat okozhat.</p> <ol style="list-style-type: none"> 3 Helyezze be újra a képpalkotó egységet, majd a kazettát. <p>b Küldje el újra a nyomtatási munkát.</p> <p>A nyomtató még mindig üres lapokat ad ki a nyomtatásnál?</p>	Ugorjon a(z) 2 lépéshez.	A probléma megoldva.
<p>2. lépés</p> <p>a Rázza meg a festéket a képpalkotó egységben.</p> <ol style="list-style-type: none"> 1 Vegye ki a festékkazettát, majd a képpalkotó egységet. 2 Rázza meg határozottan a képpalkotó egységet. <p>Vigyázat - sérülésveszély: Ne tegye ki közvetlen fény hatásának a képpalkotó egységet 10 percnél hosszabb ideig. A hosszabb ideig tartó közvetlen napsugárzás nyomtatási minőségbeli problémákat okozhat.</p> <ol style="list-style-type: none"> 3 Helyezze be újra a képpalkotó egységet, majd a kazettát. <p>b Küldje el újra a nyomtatási munkát.</p> <p>A nyomtató még mindig üres lapokat ad ki a nyomtatásnál?</p>	Ugorjon a(z) 3 lépéshez.	A probléma megoldva.
<p>3. lépés</p> <p>Cserélje ki a képpalkotó egységet és küldje el újra a nyomtatási munkát.</p> <p>A nyomtató még mindig üres lapokat ad ki a nyomtatásnál?</p>	Forduljon a következőhöz: terméktámogatás .	A probléma megoldva.

A nyomtató egyszínű fekete lapokat ad ki a nyomtatásnál



Művelet	Igen	Nem
<p>1. lépés</p> <p>a Telepítse újra a képpalkotó egységet.</p> <p>1 Vegye ki a festékkazettát, majd a képpalkotó egységet.</p> <p>Vigyázat - sérülésveszély: Ne tegye ki közvetlen fény hatásának a képpalkotó egységet 10 percnél hosszabb ideig. A hosszabb ideig tartó közvetlen napsugárzás nyomtatási minőségbeli problémákat okozhat.</p> <p>2 Helyezze be a képpalkotó egységet, majd a kazettát.</p> <p>b Küldje el újra a nyomtatási munkát.</p> <p>A nyomtató egyszínű fekete lapokat ad ki a nyomtatásnál?</p>	Ugorjon a(z) 2 lépéshez.	A probléma megoldva.
<p>2. lépés</p> <p>Cserélje ki a képpalkotó egységet és küldje el újra a nyomtatási munkát.</p> <p>A nyomtató egyszínű fekete lapokat ad ki a nyomtatásnál?</p>	Forduljon a következőhöz: terméktámogatás .	A probléma megoldva.

Ismétlődő hibák jelennek meg a nyomatokon

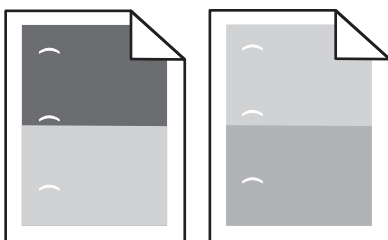

Művelet	Igen	Nem
<p>1. lépés</p> <p>a Cserélje ki a képpalkotó egységet, ha a hibák közötti távolság megegyezik a következő méretek valamelyikével:</p> <ul style="list-style-type: none"> • 47,8 mm (1,88 hüvelyk) • 96,8 mm (3,81 hüvelyk) • 28,5 mm (1,12 hüvelyk) <p>b Küldje el újra a nyomtatási feladatot.</p> <p>Továbbra is megjelennek az ismétlődő hibák a nyomatokon?</p>	Ugorjon a(z) 2 lépéshez.	A probléma megoldva.
<p>2. lépés</p> <p>a Cserélje ki a beégető egységet, ha a hibák közötti távolság megegyezik a következő méretek valamelyikével:</p> <ul style="list-style-type: none"> • 94,25 mm (3,71 hüvelyk) • 95,2 mm (3,75 hüvelyk) <p>b Küldje el újra a nyomtatási feladatot.</p> <p>Továbbra is megjelennek az ismétlődő hibák a nyomatokon?</p>	Forduljon a következőhöz: terméktámogatás .	A probléma megoldva.

Árnyékképek jelennek meg a nyomatokon

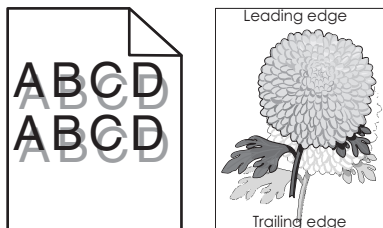

Művelet	Igen	Nem
<p>1. lépés Töltse fel a tálcát a megfelelő típusú és súlyú papírral.</p> <p>A tálcát a megfelelő típusú és súlyú papírral van feltöltve?</p>	Ugorjon a(z) 2 lépéshez.	Töltse fel a tálcát a megfelelő típusú és súlyú papírral.
<p>2. lépés Állítsa be a nyomtató kezelőpaneljének Papír menüjében a papírtípust és -súlyt úgy, hogy az megegyezzen a tálcába töltött papírral.</p> <p>A tálcát beállítása megfelel a betöltött papír típusának és súlyának?</p>	Ugorjon a(z) 3 lépéshez.	Cserélje ki a tálcába helyezett papírt, hogy az megegyezzen a tálcabeállításoknál megadott papírtípussal és -súllyal.
<p>3. lépés</p> <p>a A papírtípust és -súlyt az operációs rendszertől függően a Nyomtatási beállításoknál vagy a Print párbeszédpanelen adhatja meg.</p> <p>b Küldje el újra a nyomtatási munkát.</p> <p>Még mindig árnyékképek jelennek meg a nyomatokon?</p>	Ugorjon a(z) 4 lépéshez.	A probléma megoldva.
<p>4. lépés Cserélje ki a képpalkotó egységet és küldje el újra a nyomtatási munkát.</p> <p>Még mindig árnyékképek jelennek meg a nyomatokon?</p>	Forduljon a következőhöz: terméktámogatás .	A probléma megoldva.

Ferde nyomtatás

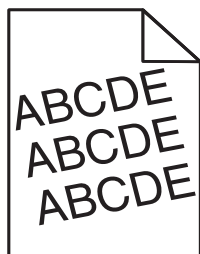

Művelet	Igen	Nem
<p>1. lépés</p> <p>a Állítsa a tálcában lévő hossz- és szélsővezetőket a megfelelő pozícióba a betöltött papírhoz.</p> <p>b Küldje el újra a nyomtatási munkát.</p> <p>Még mindig torz a nyomtatás?</p>	Ugorjon a(z) 2 lépéshez.	A probléma megoldva.

Művelet	Igen	Nem
<p>2. lépés</p> <p>a Ellenőrizze, hogy a tálca támogatja-e az adott papírt.</p> <p>b Küldje el újra a nyomtatási munkát.</p> <p>Még mindig torz a nyomat?</p>	<p>Forduljon a következőhöz: terméktámogatás.</p>	<p>A probléma megoldva.</p>

Szaggatott vízszintes vonalak jelennek meg a nyomatokon

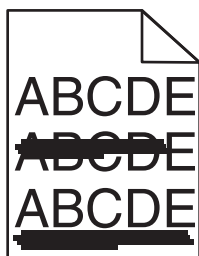

Művelet	Igen	Nem
<p>1. lépés</p> <p>a A tálcát vagy adagolót az operációs rendszertől függően a Nyomtatási beállításoknál vagy a Print párbeszédpanelen adhatja meg.</p> <p>b Küldje el újra a nyomtatási munkát.</p> <p>Szaggatott vízszintes vonalak jelennek meg a nyomatokon?</p>	<p>Ugorjon a(z) 2 lépéshez.</p>	<p>A probléma megoldva.</p>
<p>2. lépés</p> <p>Állítsa be a nyomtató kezelőpaneljének Papír menüjében a papírtípust és -súlyt úgy, hogy az megegyezzen a tálcába töltött papírral.</p> <p>A papírtípus és -súly beállítások megfelelnek a tálcába betöltött papír típusának és súlyának?</p>	<p>Ugorjon a(z) 3 lépéshez.</p>	<p>Módosítsa a papírtípus és -súly beállításokat, hogy azok megfeleljenek a tálcába betöltött papír paramétereinek.</p>
<p>3. lépés</p> <p>a Töltsön be papírt egy bontatlan csomagból.</p> <p>Megjegyzés: A papír magas páratartalom esetén megszívja magát nedvességgel. Tárolja a papírt az eredeti csomagolásban, amíg nem használja fel.</p> <p>b Küldje el újra a nyomtatási munkát.</p> <p>Szaggatott vízszintes vonalak jelennek meg a nyomatokon?</p>	<p>Ugorjon a(z) 4 lépéshez.</p>	<p>A probléma megoldva.</p>

Művelet	Igen	Nem
<p>4. lépés</p> <p>a Telepítse újra a képpalkotó egységet.</p> <p>1 Vegye ki a festékkazettát, majd a képpalkotó egységet.</p> <p>Vigyázat - sérülésveszély: Ne tegye ki közvetlen fény hatásának a képpalkotó egységet 10 percnél hosszabb ideig. A hosszabb ideig tartó közvetlen napsugárzás nyomtatási minőségbeli problémákat okozhat.</p> <p>2 Helyezze be a képpalkotó egységet, majd a kazettát.</p> <p>b Küldje el újra a nyomtatási munkát.</p> <p>Szagatott vízszintes vonalak jelennek meg a nyomatokon?</p>	Ugorjon a(z) 5 lépéshez.	A probléma megoldva.
<p>5. lépés</p> <p>Cserélje ki a képpalkotó egységet és küldje el újra a nyomtatási munkát.</p> <p>Szagatott vízszintes vonalak jelennek meg a nyomatokon?</p>	Forduljon a következőhöz: terméktámogatás .	A probléma megoldva.

Szagatott függőleges vonalak jelennek meg a nyomatokon

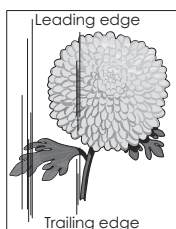
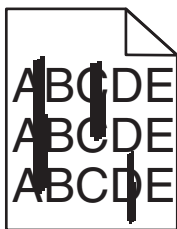

Művelet	Igen	Nem
<p>1. lépés</p> <p>a A papírtípust, -felületet és -súlyt az operációs rendszertől függően a Nyomtatási beállításoknál vagy a Print párbeszédpanelen adhatja meg.</p> <p>b Küldje el újra a nyomtatási munkát.</p> <p>Szagatott függőleges vonalak jelennek meg a nyomatokon?</p>	Ugorjon a(z) 2 lépéshez.	A probléma megoldva.
<p>2. lépés</p> <p>Állítsa be a nyomtató kezelőpaneljének Papír menüjében a papírtípust, -felületet és -súlyt úgy, hogy az megegyezzen a tálcába töltött papírral.</p> <p>A papírfelület, -típus és -súly beállítások megfelelnek a tálcába betöltött papír típusának és súlyának?</p>	Ugorjon a(z) 3 lépéshez.	<p>Próbálkozzon az alábbiakkal:</p> <ul style="list-style-type: none"> Állítsa be a tálcában található papírnak megfelelő papírfelületet, -típust és -súlyt a tálcabeállításoknál. Cserélje ki a tálcába helyezett papírt, hogy az megegyezzen a tálcabeállításoknál megadott papírfelülettel, -típussal és -súllyal.

Művelet	Igen	Nem
<p>3. lépés</p> <p>a Töltse be papírt egy bontatlan csomagból.</p> <p>Megjegyzés: A papír magas páratartalom esetén megszívja magát nedvességgel. Tárolja a papírt az eredeti csomagolásban, amíg nem használja fel.</p> <p>b Küldje el újra a nyomtatási munkát.</p> <p>Szaggatott függőleges vonalak jelennek meg a nyomatokon?</p>	Ugorjon a(z) 4 lépéshez.	A probléma megoldva.
<p>4. lépés</p> <p>a Telepítse újra a képkalkoló egységet.</p> <p>1 Vegye ki a festékkazettát, majd a képkalkoló egységet.</p> <p>Vigyázat - sérülésveszély: Ne tegye ki közvetlen fény hatásának a képkalkoló egységet 10 percnél hosszabb ideig. A hosszabb ideig tartó közvetlen napsugárzás nyomtatási minőségbeli problémákat okozhat.</p> <p>2 Helyezze be a képkalkoló egységet, majd a kazettát.</p> <p>b Küldje el újra a nyomtatási munkát.</p> <p>Szaggatott függőleges vonalak jelennek meg a nyomatokon?</p>	Ugorjon a(z) 5 lépéshez.	A probléma megoldva.
<p>5. lépés</p> <p>Cserélje ki a képkalkoló egységet és küldje el újra a nyomtatási munkát.</p> <p>Szaggatott függőleges vonalak jelennek meg a nyomatokon?</p>	Forduljon a terméktá-mogatás -hoz vagy a Dell nyomtató kereskedő-jéhez.	A probléma megoldva.

Gyenge az írásvetítő-fóliákra történő nyomtatás minősége

Művelet	Igen	Nem
<p>1. lépés</p> <p>Állítsa be a nyomtató kezelőpaneljének Papír menüjében a papírtípust úgy, hogy az megegyezzen a tálcába töltött papírral.</p> <p>A tálcá papírtípusánál a Fólia beállítás van megadva?</p>	Ugorjon a(z) 2 lépéshez.	Válassza a papírtípus lehetőségénél a Fólia beállítást.
<p>2. lépés</p> <p>a Ellenőrizze, hogy az ajánlott típusú fóliát használja-e.</p> <p>b Küldje el újra a nyomtatási munkát.</p> <p>Még mindig gyenge a nyomtatási minőség?</p>	Forduljon a következőhöz: terméktá-mogatás .	A probléma megoldva.

A nyomatokon festékpöttyök jelennek meg

Művelet	Igen	Nem
<p>Cserélje ki a képkalkoló egységet és küldje el újra a nyomtatási munkát.</p> <p>A nyomatokon festékpöttyök jelennek meg?</p>	Forduljon a következőhöz: terméktá-mogatás .	A probléma megoldva.

A nyomatokon festékfoltok vagy háttérnyalatok láthatók

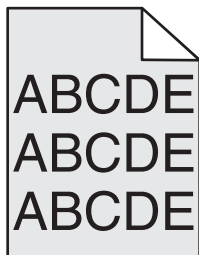

Művelet	Igen	Nem
<p>1. lépés</p> <p>a Telepítse újra a képpalkotó egységet.</p> <p>1 Vegye ki a festékkazettát, majd a képpalkotó egységet.</p> <p>Vigyázat - sérülésveszély: Ne tegye ki közvetlen fény hatásának a képpalkotó egységet 10 percnél hosszabb ideig. A hosszabb ideig tartó közvetlen napsugárzás nyomtatási minőségbeli problémákat okozhat.</p> <p>2 Helyezze be a képpalkotó egységet, majd a kazettát.</p> <p>b Küldje el újra a nyomtatási munkát.</p> <p>Eltűnt a nyomatokról a festékfolt vagy háttérnyalat?</p>	A probléma megoldva.	Ugorjon a(z) 2 lépéshez.
<p>2. lépés</p> <p>Cserélje ki a képpalkotó egységet és küldje el újra a nyomtatási munkát.</p> <p>Eltűnt a nyomatokról a festékfolt vagy háttérnyalat?</p>	A probléma megoldva.	Forduljon a következőhöz: terméktámogatás .

A festék lepereg

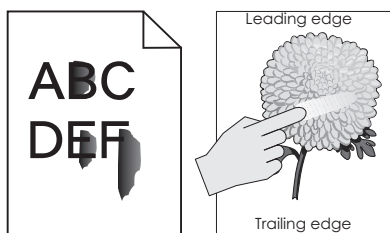

Művelet	Igen	Nem
<p>1. lépés</p> <p>Ellenőrizze a nyomtató vezérlőpaneljének Papír menüjében a papír típusát és súlyát.</p> <p>Megfelel a papírtípus és -súly a tálcába betöltött papír paramétereinek?</p>	Ugorjon a(z) 2 lépéshez.	Állítsa be a tálcában található papírnak megfelelő papírtípust és -súlyt a tálcabeállításonknál.
<p>2. lépés</p> <p>Ellenőrizze, hogy a nyomtatáshoz használt papír felülete nem túl durva-e.</p> <p>Durva felületű papírra nyomtat?</p>	Állítsa be a papír textúráját a nyomtató kezelőpaneljéről a Papír menüben.	Ugorjon a(z) 3 lépéshez.

Művelet	Igen	Nem
<p>3. lépés</p> <p>a A nyomtató vezérlőpaneljének Papír menüjében Nehéz értékre kell állítani a Nehéz súly beállítását.</p> <p>b Küldje el újra a nyomtatási feladatot.</p> <p>Ledörzsölődik a festék a papírról?</p>	Ugorjon a(z) 4 lépéshez.	A probléma megoldva.
<p>4. lépés</p> <p>a Engedélyezze a Csendes üzemmódot. Lépjön a következő elemhez a nyomtató kezelőpaneljén: Beállítások >Általános beállítások >Csendes üzemmód >Be</p> <p>b Küldje el újra a nyomtatási feladatot.</p> <p>Ledörzsölődik a festék a papírról?</p>	Forduljon a műszaki támogatási csoporthoz vagy a Dell nyomtató kereskedőjéhez.	A probléma megoldva.

Egyenetlen nyomtatási eloszlás

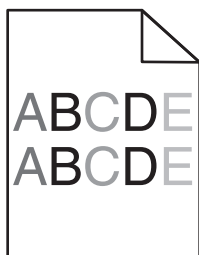

Művelet	Igen	Nem
<p>Cserélje ki a képkötő egységet és küldje el újra a nyomtatási munkát.</p> <p>Egyenetlen a nyomtatási eloszlás?</p>	Forduljon a következőhöz: terméktámogatás .	A probléma megoldva.

Függőleges vonalak jelennek meg a nyomatokon

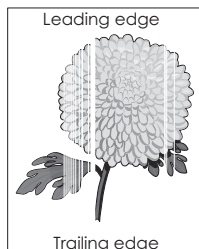

Művelet	Igen	Nem
<p>1. lépés</p> <p>a Győződjön meg arról, hogy szoftverében a helyes kitöltési mintát használja.</p> <p>b Küldje el újra a nyomtatási munkát.</p> <p>Függőleges vonalak jelennek meg a nyomatokon?</p>	Ugorjon a(z) 2 lépéshez.	A probléma megoldva.

Művelet	Igen	Nem
<p>2. lépés</p> <p>a Állítsa be a nyomtató kezelőpaneljének Papír menüjében a papírtípust és -súlyt úgy, hogy az megegyezzen a tálcába töltött papírral.</p> <p>b Küldje el újra a nyomtatási munkát.</p> <p>Függőleges vonalak jelennek meg a nyomatokon?</p>	Ugorjon a(z) 3 lépéshez.	A probléma megoldva.
<p>3. lépés</p> <p>Ellenőrizze, hogy az ajánlott típusú papírt használja-e.</p> <p>a Töltse fel az adott tálcát vagy adagolót az ajánlott papírtípussal.</p> <p>b Küldje el újra a nyomtatási munkát.</p> <p>Függőleges vonalak jelennek meg a nyomatokon?</p>	Ugorjon a(z) 4 lépéshez.	A probléma megoldva.
<p>4. lépés</p> <p>a Rázza meg a festéket a képalkotó egységben.</p> <p>1 Vegye ki a festékkazettát, majd a képalkotó egységet.</p> <p>2 Rázza meg határozottan a képalkotó egységet.</p> <p>Vigyázat - sérülésveszély: Ne tegye ki közvetlen fény hatásának a képalkotó egységet 10 percnél hosszabb ideig. A hosszabb ideig tartó közvetlen napsugárzás nyomtatási minőségbeli problémákat okozhat.</p> <p>3 Helyezze be újra a képalkotó egységet, majd a kazettát.</p> <p>b Küldje el újra a nyomtatási munkát.</p> <p>Függőleges vonalak jelennek meg a nyomatokon?</p>	Ugorjon a(z) 5 lépéshez.	A probléma megoldva.
<p>5. lépés</p> <p>Cserélje ki a képalkotó egységet és küldje el újra a nyomtatási munkát.</p> <p>Függőleges vonalak jelennek meg a nyomatokon?</p>	Forduljon a következőhöz: terméktámogatás .	A probléma megoldva.

Az Embedded Web Server nem nyílik meg

Művelet	Igen	Nem
<p>1. lépés</p> <p>a Kapcsolja be a nyomtatót.</p> <p>b Nyisson meg egy webböngészőt, és írja be a nyomtató IP-címét.</p> <p>c Nyomja le az Enter billentyűt.</p> <p>Megnyílik a beágyazott webkiszolgáló?</p>	A probléma megoldva.	Ugorjon a(z) 2 lépéshez.

Művelet	Igen	Nem
<p>2. lépés</p> <p>Győződjön meg a nyomtató IP-címének helyességéről.</p> <p>a Nézze meg a nyomtató IP-címét:</p> <ul style="list-style-type: none"> • A Network/Ports menü TCP/IP részéből • A hálózati beállítási oldalt vagy menübeállítási oldalt kinyomtatva, és megkeresve a TCP/IP részt <p>Megjegyzés: Az IP-cím számok négyelemű, pontokkal elválasztott halmaza, például 123.123.123.123.</p> <p>b Nyisson meg egy webböngészőt, és írja be az IP-címet.</p> <p>Megjegyzés: A hálózati beállításoktól függően a nyomtató IP-címe elé a következőt kell begépelnie: https:// ehelyett: http://, a beágyazott webkiszolgáló eléréséhez.</p> <p>c Nyomja le az Enter billentyűt.</p> <p>Megnyílik a beágyazott webkiszolgáló?</p>	A probléma megoldva.	Ugorjon a(z) 3 lépéshez.
<p>3. lépés</p> <p>Ellenőrizze, hogy a hálózat működik-e.</p> <p>a Nyomtasson ki egy hálózatbeállítási oldalt.</p> <p>b Ellenőrizze a hálózatbeállítási oldal első szakaszát, és győződjön meg róla, hogy az állapot értéke a Csatlakoztatva.</p> <p>Megjegyzés: Ha az állapot értéke Nincs csatlakoztatva, akkor lehet, hogy a csatlakozás szakaszos, vagy a hálózati kábel hibásan működik. Lépjen kapcsolatba a rendszergazdával a megoldás érdekében, majd nyomtasson ki egy másik hálózatbeállítási oldalt.</p> <p>c Nyisson meg egy webböngészőt, és írja be a nyomtató IP-címét.</p> <p>d Nyomja le az Enter billentyűt.</p> <p>Megnyílik a beágyazott webkiszolgáló?</p>	A probléma megoldva.	Ugorjon a(z) 4 lépéshez.
<p>4. lépés</p> <p>Ellenőrizze a nyomtató és a nyomtatókiszolgáló kábelcsatlakozásait.</p> <p>a Csatlakoztassa megfelelően a kábeleket. További információ a nyomtatóhoz mellékelt telepítési útmutatóban található.</p> <p>b Nyisson meg egy webböngészőt, és írja be a nyomtató IP-címét.</p> <p>c Nyomja le az Enter billentyűt.</p> <p>Megnyílik a beágyazott webkiszolgáló?</p>	A probléma megoldva.	Ugorjon a(z) 5 lépéshez.
<p>5. lépés</p> <p>Ideiglenesen tiltsa le a webes proxy kiszolgálókat.</p> <p>A proxy kiszolgálók blokkolhatják vagy korlátozhatják a hozzáférést bizonyos webhelyekhez, beleértve a beágyazott webkiszolgálót is.</p> <p>Megnyílik a beágyazott webkiszolgáló?</p>	A probléma megoldva.	Forduljon a rendszergazdához.

Kapcsolatba lépés a műszaki ügyfélszolgálattal

Amikor felhívja a terméktámogatást, írja le a tapasztalt problémát, a nyomtatókijelzőn lévő üzenetet és a megoldás érdekében tett hibaelhárítási lépéseket.

Tudnia kell a nyomtató modelljét és a szervizcímke számát vagy az expressz szervizkódot. További információért lásd a felső elülső fedél belső felén vagy a nyomtató hátulján lévő címkét. A szervizcímke száma szintén megtalálható a menübeállítási oldalon.

További információért látogasson el a Dell támogatási webhelyére a www.dell.com/support/printer címen.

Melléklet

A Dell terméktámogatási irányelvei

A szakemberek által nyújtott terméktámogatáshoz szükség van az ügyfél együttműködésére és részvételére a hibakeresésben. A szakember visszaállítja az operációs rendszert, az alkalmazásszoftvert és a hardvermeghajtókat az eredeti, alapértelmezett gyári konfigurációnak megfelelően, valamint ellenőrzi a nyomtató és a gyárilag beszerelt hardverelemek megfelelő működését. A szakemberek által nyújtott terméktámogatás mellett a Dell online műszaki terméktámogatást is biztosít. További műszaki terméktámogatási szolgáltatások vásárolhatók.

A Dell korlátozott körű műszaki terméktámogatást nyújt a nyomtatóhoz és a Dell által telepített szoftvertermékekhez és perifériákhoz. A harmadik féltől származó szoftvertermékek és perifériák támogatását gyártójuk biztosítja, beleértve a Software & Peripherals (DellWare), ReadyWare és a Custom Factory Integration (CFI/DellPlus) segítségével vásárolt és/vagy telepített szoftvertermékeket és perifériákat.

Kapcsolatfelvétel a Dell támogatási csoportjával

A Dell támogatási csoportjával a www.dell.com/support/printers webhelyen veheti fel a kapcsolatot.

Ha elektronikus csatornán keresztül szeretne a Dellhez fordulni, ezt a következő címeken teheti meg:

- Világháló

www.dell.com/

www.dell.com/ap/ (csak az ázsiai és csendes-óceáni térség országai)

www.dell.com/jp/ (csak Japán)

www.euro.dell.com (csak Európa)

www.dell.com/la/ (csak a latin-amerikai és a karibi térség országai)

www.dell.ca (csak Kanada)

- Név nélküli fájlátviteli protokoll (FTP)

[ftp.dell.com](ftp://ftp.dell.com)

Használja a bejelentkezéskor az „anonymous” felhasználónevet, és adja meg jelszóként az e-mail címét.

- Elektronikus támogatási szolgáltatás

mobile_support@us.dell.com

support@us.dell.com

la-techsupport@dell.com (csak a latin-amerikai és a karibi térség országai)

apsupport@dell.com (csak az ázsiai és csendes-óceáni térség országai)

support.jp.dell.com (csak Japán)

support.euro.dell.com (csak Európa)

- Elektronikus visszajelzés

apmarketing@dell.com (csak az ázsiai és csendes-óceáni térség országai)

sales_canada@dell.com (csak Kanada)

Jótállási és visszavételi irányelvek

A Dell Inc. („Dell”) hardvertermékeit új vagy újjal megegyező alkatrészekből és összetevőkből állítja elő az iparági szabványoknak megfelelően. A nyomtató Dell jótállásával kapcsolatos információkért lásd a *Termékismertetőt*.

Tárgymutató

Számok

- 2100 lapos tálca
 - beszerelés 30
 - betöltés 46
- 2100 lapos tálca beszerelése 30
- 550 lapos kiegészítő tálca
 - betöltés 40
- 550 lapos tálca
 - beszerelés 30
- 550 lapos tálca beszerelése 30

[

- [paper source] módosítása erre:
- [custom string] betöltési mód:
- [orientation] 168
- [paper source] módosítása erre:
- [custom type name] betöltési mód:
- [orientation] 168
- [paper source] módosítása erre:
- [paper size] [paper type] betöltési mód: [orientation] 169
- [paper source] módosítása erre:
- [paper size] betöltési mód: [orientation] 169
- [x] egyéni típus
 - papírtípus hozzárendelése 58
- [x] egyéni típus neve
 - készítés 57
- [x] hálózat menü 88
- [x] hálózati szoftverhiba [54] 177
- [x] lapos papírelakadás, a kazetta eltávolításához emelje fel az elülső fedelet. [200–201] 151
- [x] lapos papírelakadás, nyissa ki a hátsó alsó és felső ajtót. [231–234] 154
- [x] lapos papírelakadás, nyissa ki a hátsó felső ajtót. [202] 153
- [x] lapos papírelakadás, nyissa ki a(z) [x]. tálcát. [24x] 158
- [x] lapos papírelakadás, távolítsa el a normál tárolóból az elakadt papírt. [203] 154
- [x] lapos papírelakadás, távolítsa el a papírt, nyissa ki a bővítő hátsó ajtaját. Hagy. pap. a tár.ban. [43y.xx] 162

- [x] lapos papírelakadás, távolítsa el a papírt, nyissa ki a szétválogató hátsó ajtaját. Hagy. pap. a tár.ban. [451] 163
- [x] lapos papírelakadás, távolítsa el a papírt, nyissa ki a szorter hátsó ajtaját. Hagy. pap. a tár.ban. [41y.xx] 160
- [x] lapos papírelakadás, távolítsa el a papírt, nyissa ki a tűző ajtaját. Hagy. pap. a tár.ban. [455-457] 164
- [x] lapos papírelakadás, távolítsa el az 1. tálcát a duplex megtisztításához. [235-239] 157
- [x] lapos papírelakadás, tegye szabaddá a kézi adagolót. [250] 159
- [x] soros menü 97
- [x] – [y]. tároló visszahelyezése 179
- [x]. tálca kapcsolatának ellenőrzése 169
- [x]. tároló telepítése 173
- [x]. tároló visszahelyezése 179
- [x]. USB-port letiltva [56] 185

A

- a beágyazott webkiszolgálót nem lehet megnyitni 218
- A feladat befejezéséhez kellékanyag szükséges 183
- a festék sötétségének beállítása 69
- A hiányzó vagy nem válaszoló beégető egység cseréje [31.xy] 180
- A karbantartókészlet cseréje, 0 becsült hátral. old. [80.xy] 182
- A karbantartókészlet kifogyóban [80.xy] 176
- A karbantartókészlet majdnem kifogyott, [x] becsült hátral. old. [80.xy] 177
- A kazetta fogyóban [88.xy] 168
- A kazetta kifogyóban [88.xy] 168
- A kazettában nagyon kevés a festék, [x] becsült hátral. old. [88.xy] 168
- A képpalkotó egység cseréje, 0 becsült hátral. old. [84.xy] 181
- A képpalkotó egység kifogyóban [84.xy] 171
- A képpalkotó egység majdnem kifogyott, [x] becsült hátral. old. [84.xy] 171
- A konfiguráció módosult, néhány felfüggesztett feladat nem lett visszaállítva [57] 170
- A lemez megtelt [62] 170
- A lemezt formázni kell a készülékben való használat előtt. 170
- A lyukasztódoboz behelyezése 172
- a lyukasztódoboz ürítése 134
- A meghibásodott képpalkotó egység cseréje [31.xy] 181
- A memória megtelt [38] 177
- a merevlemez-memória törlése 131
- a műszaki terméktámogatás hívása 220
- A nem a Dell által gyártott [supply type] kellékről bővebb információ talál a Felhasználói kézikönyvben [33.xy] 177
- A nem támogatott kazetta cseréje [32.xy] 182
- A nem támogatott képpalkotó egység cseréje [32.xy] 182
- A normál USB-port le van tiltva [56] 183
- a nyomtatás lelassul 199
- a nyomtató áthelyezése 8, 142, 143
- a nyomtató helyének kiválasztása 8
- a nyomtató kijelzője fényerejének beállítása 128
- a nyomtató merevlemezének beszerelése 23
- a nyomtató merevlemezének eltávolítása 27
- a nyomtató merevlemezének titkosítása 131
- a nyomtató üres lapokat ad ki a nyomtatásnál 209
- a nyomtató üzembe helyezésének előkészítése Ethernet hálózaton 34
- a nyomtató vezérlőpanelje alkatrészei 11
- Alvó gomb fénye 11
- fényerő módosítása 128

gyári alapértékek,
 visszaállítás 146
 használata 11
 jelzőfény 11
 a nyomtató vezérlőpaneljének
 használata 11
 a nyomtató-merevlemez
 leselejtezése 129
 a papír kiválasztása 61
 A tűzőkazetta behelyezése 172
 a vezeték nélküli hálózat beállítása
 beépített webkiszolgáló
 használata 37
 a virtuális kijelző ellenőrzése
 beépített webkiszolgáló
 használata 144
 A(z) [x]. párhuzamos port letiltva
 [56] 178
 A(z) [x]. soros port letiltva [56] 182
 A(z) [x]. tálcá beillesztése 173
 A(z) [x]. tálcá papírmérete nem
 támogatott 184
 A(z) [x]. tálcá telepítése 173
 Active NIC (Aktív NIC) menü 88
 AirPrint
 használata 72
 Ajtót csukja be v. kaz. tegye be 169
 Alapértelmezett forrás menü 77
 alkatrészei
 állapot ellenőrzése 135
 ellenőrzés a beágyazott
 webkiszolgáló használatával 135
 alkatrészek és kellékanyagok
 állapota
 ellenőrzés 134
 alkatrészek és kellékanyagok,
 állapot
 ellenőrzés a nyomtató
 kezelőpaneljén 134
 alkatrészek és kellékek állapotának
 ellenőrzése 134
 Alvó gomb
 a nyomtató vezérlőpanelje 11
 alvó üzemmód
 beállítás 127
 alvó üzemmód beállítása 127
 AppleTalk menü 93
 az alkatrészek és kellékek
 állapotának ellenőrzése 135

Á

Állapotfigyelő központ
 hozzáférés 144
 Állapotfigyelő központ elérése 144

B

beállítás
 papírméret 40
 papírtípus 40
 TCP/IP-cím 91
 beépített megoldások
 törlés 130
 belső kiegészítők 13
 belső megoldások port
 telepítése 18
 belső nyomtatókiszolgáló
 hibaelhárítás 189
 betöltés
 2100 lapos tálcá 46
 550 lapos kiegészítő tálcá 40
 borítékok 53
 fejléc a tálcákban 40
 fejléc a többfunkciós
 adagolóban 53
 fejlcés papír a 2100 lapos
 tálcában 46
 fóliák 53
 kártya 53
 normál 550 lapos tálcá 40
 többfunkciós adagoló 53
 betűtípusminták listája
 nyomtatás 74
 billentyűzet
 a nyomtató vezérlőpanelje 11
 bizalmas adatok
 védelmére vonatkozó
 információk 132
 bizalmas és más típusú függő
 feladatok nyomtatása
 Macintosh számítógépről 73
 Windows rendszeren 73
 bizalmas feladatok
 nyomtatási beállítások
 módosítása 145
 Bizalmas nyomtatás menü 101
 bizalmas nyomtatási feladatok 73
 nyomtatás Macintosh
 számítógépről 73
 nyomtatás Windows
 rendszerből 73

biztonság

bizalmas nyomtatási beállítások
 módosítása 145
 biztonsági beállítások
 törlés 130
 Biztonsági ellenőrzési napló
 menü 103
 biztonsági információk 5, 6
 biztonsági weblap
 hol található 132
 biztonsági zár 129
 Bonyolult oldal, lehet, hogy egyes
 adatok nem lettek kinyomtatva
 [39] 170
 borítékok
 betöltés 53
 ötletek a használathoz 59

C

címke, papír
 tippek 60

Cs

csatlakozás vezeték nélküli
 hálózathoz
 a Személyes azonosító kód (PIN-
 kód) használata 36
 beépített webkiszolgáló
 használata 37
 PBC, gombnyomásos beállítás
 használata 36
 vezeték nélküli beállítási varázsló
 használata 35
 Csendes üzemmód 126
 Csereméret menü 80
 csíkok jelennek meg 217
 Csomagolóanyag eltávolítása,
 [területnév] 180
 Csukja be a hátsó ajtót 170

D

Dátum és idő beállítása menü 103
 Dell Mobile Print
 használata 72
 dokumentum nyomtatása 69
 dokumentumok, nyomtatás
 Macintosh-ról 69
 Windows rendszeren 69

E

Egyéb menü 101

egyenetlen nyomtatási eloszlás 217
 egyéni beállítások
 törlés 130
 egyéni papírtípus
 hozzárendelés 58
 egyéni papírtípusnév
 készítés 57
 Egyéni típusok menü 85
 elakadások
 elkerülés 147
 hozzáférés 149
 üzenetek megértése 149
 Elfogyott a tűzőkapocs 174
 Embedded Web Server
 az alkatrészek állapotának
 ellenőrzése 135
 beállítások másolása másik
 nyomtatóra 145
 bizalmas nyomtatási beállítások
 módosítása 145
 fényerő módosítása 128
 hozzáférési probléma 218
 kellékek állapotának
 ellenőrzése 135
 Embedded Web Server – Security
 (Beágyazott webkiszolgáló –
 Biztonság): Rendszergazdai
 útmutató
 hol található 132
 eszköz- és hálózati beállítások
 törlés 130
 Ethernet beállítás
 előkészítés 34
 Ethernet hálózat
 Ethernet-nyomtatás beállításának
 előkészítése 34
 Ethernet-port 31

F
 fejléc
 betöltés, 2100 lapos tálca 46
 betöltés, multifunkciós
 adagoló 53
 betöltés, tálcak 40
 Feladat-nyilvántartás menü 116
 felejtő memória 129
 törlés 130
 felejtő memória törlése 130
 fennmaradó oldalak száma
 becslés 133
 festék sötétsége
 beállítás 69

festékkazetta cseréje 136, 138
 festékkazettát
 csere 136, 138
 Finishing (Utófeldolgozás)
 menü 113
 firmware-kártya 13
 flash meghajtó
 nyomtatás róla 70
 flash meghajtók
 támogatott fájltypusok 71
 Fogyóban a karbantartókészlet
 [80.xy] 176
 Fogyóban a képkötő egység
 [84.xy] 171
 fóliák
 betöltés 53
 tippek 60
 függő feladatok 73
 nyomtatás Macintosh
 számítógépről 73
 nyomtatás Windows
 rendszerből 73
 függőleges vonalak jelennek
 meg 217

G

Gazdaságos mód beállítás 126
 Gombnyomásos beállítás
 használata 36
 gombok, a nyomtató
 kezelőpanelje 11

Gy

gyári alapértékek, visszaállítás 146

H

hálózatbeállítási oldal
 nyomtatása 39
 Hálózati jelentések menü 90
 hálózatbeállítás-oldal
 nyomtatás 39
 hardverkiegészítők hozzáadása
 nyomtatóillesztő 33
 hardverkiegészítők, hozzáadás
 nyomtatóillesztő 33
 Hiányzó vagy nem válaszoló kazetta
 újratelepítése [31.xy] 180
 Hiányzó vagy nem válaszoló
 képkötő egység újratelepítése
 [31.xy] 180

Hiba az USB-hub olvasásakor.
 Távolítsa el a hubot. 171
 Hiba az USB-meghajtó olvasása
 közben. Távolítsa el az USB-
 meghajtót. 171
 hibaelhárítás
 a beágyazott webkiszolgálót nem
 lehet megnyitni 218
 a műszaki terméktámogatás
 hívása 220
 alapvető nyomtatóproblémák
 megoldása 185
 nem válaszoló nyomtató
 ellenőrzése 185
 hibaelhárítás, kijelző
 a nyomtató kijelzőjén nem látható
 semmi 187
 hibaelhárítás, nyomtatás
 a feladat nem megfelelő papírra
 nyomtatódik ki 195
 a nyomtatás lelassul 199
 a nyomtatás rossz tálcából
 történik 195
 a nyomtatási feladat a vártnál
 tovább tart 197
 a tálca-összekapcsolás nem
 működik 199
 a többnyelvű PDF-fájlokat nem
 lehet kinyomtatni 196
 az elakadt lapokat a nyomtató
 nem nyomtatja ki újra 192
 boríték összetapad nyomtatás
 közben 194
 feladatok nem nyomtatódnak
 ki 198
 felfüggesztett feladatok nem
 nyomtatódnak ki 193
 helytelen karakterek a
 nyomtatásban 195
 helytelen margók a
 nyomatokon 204
 hiba a flash-meghajtó olvasása
 közben 194
 nem várt oldaltörések
 láthatók 200
 Nincs elég memória a feladat
 szétválogatásához 196
 papír gyakran elakad 192
 papírmeghajlás 205
 hibaelhárítás, nyomtatási minőség
 a festék ledörzsölődik 216
 a karakterek széle recés 200

- a nyomatokon festékfoltok vagy háttérnyalatok láthatók 216
 - a nyomatokon festékpöttyök jelennek meg 215
 - a nyomtatás túl sötét 206
 - a nyomtató egyszínű fekete lapokat ad ki a nyomtatásnál 210
 - árnyékképek jelennek meg a nyomatokon 212
 - egyenetlen nyomtatási eloszlás 217
 - eltorzult nyomtatás 212
 - fehér csíkok a lapon 217
 - gyenge az írásvetítő-fóliákra történő nyomtatás minősége 215
 - ismétlődő hibák jelennek meg a nyomatokon 211
 - levágott oldalak vagy képek 201
 - nyomtatás túl világos 208
 - nyomtatási hibák 205
 - szaggatott függőleges vonalak 214
 - szaggatott vízszintes vonalak jelennek meg a nyomatokon 213
 - szürke háttér nyomatokon 202
 - tömörített képek jelennek meg a nyomatokon 202
 - üres oldalak 209
 - vízszintes vonalak jelennek meg a nyomatokon 203
 - hibaelhárítás, nyomtatókiegészítők
 - belső kiegészítő nem érzékelhető 188
 - belső nyomtatókiszolgáló 189
 - Internal Solutions Port 191
 - problémák a 2100 lapos tálcával 187
 - problémák a tálcával 190
 - USB-/párhuzamos illesztőkártya 191
 - hibaelhárítás, papíradagolás az üzenet az elakadás elhárítása után is a kijelzőn marad 193
 - Hibás flash kártya [51] 170
 - Hibás lemez eltávolítása [61] 180
 - HTML-menü 122
- I**
- Ideiglenes adatfájlok törlése menü 102
- információk a nyomtatóról hol található 7
 - Internal Solutions Port beszerelés 18
 - hibaelhárítás 191
 - portbeállítások módosítása 37
 - IPv6 menü 92
 - ismétlődő hibák jelennek meg a nyomatokon 211
- J**
- Jelentések menü 87
 - jelzőfény a nyomtató vezérlőpanelje 11
- K**
- kábelek
 - Ethernet 31
 - USB 31
 - kábelek csatlakoztatása 31
 - kártya
 - betöltés 53
 - tippek 59
 - Kazetta cseréje, 0 becsült hátral. old. [88.xy] 181
 - kellékanyagok cseréje
 - tűzőkazetta 140
 - kellékanyagok rendelése nyomtató kezdőlapjának használata 135
 - Kellékanyagok rendelési segédprogramja
 - kellékanyagok rendelése 135
 - kellékek
 - állapot ellenőrzése 135
 - ellenőrzés a beágyazott webkiszolgáló használatával 135
 - rendelés 135
 - tárolás 135
 - újrahasznosított papír használata 125
 - Kép menü 123
 - Kezdőlap gomb a nyomtató vezérlőpanelje 11
 - kezelőpanel, nyomtató
 - Alvó gomb fénye 11
 - jelzőfény 11
 - kiegészítő kártya
 - beszerelés 22
 - kiegészítő kártya beszerelése 22
- kiegészítők
 - 2100 lapos tálcá, beszerelés 30
 - 550 lapos tálcá, beszerelés 30
 - Belső megoldások port, telepítése 18
 - firmware-kártyák 13
 - memóriakártya 13, 16
 - nyomtató merevlemez, eltávolítás 27
 - nyomtató merevlemeze, beszerelés 23
 - kiegészítők beszerelése
 - beszerelési sorrend 29
 - kijelző hibaelhárítása a nyomtató kijelzőjén nem látható semmi 187
 - kijelző, a nyomtató vezérlőpanelje 11
 - fényerő módosítása 128
 - kimeneti beállítások
 - támogatott papírméretek 66
 - támogatott papírtípusok és -súlyok 66
 - konfigurációk
 - nyomtató 9
 - konfigurációs információ
 - vezeték nélküli hálózat 34
 - konfigurálás
 - több nyomtató 145
 - könyvtárlista
 - nyomtatás 75
 - környezeti beállítások
 - alvó üzemmód 127
 - Csendes üzemmód 126
 - Gazdaságos mód 126
 - nyomtató kijelzőjének fényereje, beállítás 128
 - környezetkímélő beállítások
 - alvó üzemmód 127
 - Csendes üzemmód 126
 - fényerő, módosítás 128
 - Gazdaságos mód 126
- L**
- Leállítás vagy Mégse gomb a nyomtató vezérlőpanelje 11
 - Lemez majdnem megtelt. Lemezterület biztonságos törlése. 171
 - lemez törlés 131

Ly

lyukasztódoboz
ürítés 134

M

megrendelhető belső
kiegészítők 13
memória
a nyomtatóra telepített
típusok 129
memóriakártya 13
beszerelés 16
menübeállítások
betöltés több nyomtatón 145
menübeállítások oldala
nyomtatás 38
menük
[x] hálózat 88
Aktív NIC 88
Alapértelmezett forrás 77
AppleTalk 93
Beállítás 112
Bizalmas nyomtatás 101
Biztonsági ellenőrzési napló 103
Csereméret 80
Dátum és idő beállítása 103
Egyéb 101
Egyéni típusok 85
Feladat-nyilvánt. 116
Hálózati jelentések 90
Hálózati kártya 90
HTML 122
Ideiglenes adatfájlok törlése 102
IPv6 92
Jelentések 87
Kép 123
Kiadási műveletek 113
listái 76
Minőség 115
MP konfigurálása 80
Nyomtatási beállítások 109
Papír textúra 80
Papírbetöltés 84
Papírméret/-típus 77
Papírsúly 82
Párhuzamos [x] 95
PCL-emuláció 119
PDF 119
PostScript 119
Segédprogramok 118
SMTP-beállítási menü 100

Soros [x] 97
Súgó 123
Szabványos hál. 88
Szabványos USB 94
Tároló beállítás 86
TCP/IP 91
Universal Setup (Univerzális
beállítás) 85
Vezeték nélküli 92
XPS 118
mobileszköz
nyomtatás róla 72
MP menü konfigurálása 80

N

Néhány függő feladat nem lett
visszaállítva 182
nem felejtő memória 129
törlés 130
nem felejtő memória törlése 130
Nem formázott flash kártya
észlelhető [53] 184
Nem kompatibilis [x]. kimeneti
tároló [59] 172
Nem kompatibilis [x]. tálca [59] 172
Nem megfelelő papírméret, nyissa
ki: [paper source] [34] 172
Nem támogatott égetőhenger
cseréje[32.xy] 182
Nem támogatott opció a(z) [x].
nyílásban [55] 184
Nem támogatott USB-hub, távolítsa
el 171
nem válaszoló nyomtató
ellenőrzése 185
Network Card (Hálózati kártya)
menü 90
Nincs elég memória a feladat
leválogatásához [37] 174
Nincs elég memória a Flash
memória töredezettség-mentesítési
művelethez [37] 173
Nincs elég memória az Erőforrások
mentése funkció támogatásához
[35] 174
Nincs elég memória, egyes
felfüggesztett feladatok nem
lesznek visszaállítva [37] 174
Nincs elég memória, egyes
felfüggesztett feladatok törölődtek
[37] 174

Nincs elég szabad hely a flash
memóriában az erőforrások
számára [52] 178
normál 550 lapos tálca
betöltés 40
Normál hálózati szoftverhiba
[54] 183
normál tálca
betöltés 40

Ny

nyomtatás
betűtípusminták listája 74
flash-meghajtóról 70
hálózati beállítás-oldal 39
könyvtárlista 75
Macintosh-ról 69
megszakítás a nyomtató
kezelőpaneljéről 75
menübeállítások oldala 38
mobileszközről a Dell Mobile Print
segítségével 72
mobileszközről az AirPrint
segítségével 72
Windows rendszeren 69
nyomtatás flash-meghajtóról 70
nyomtatás minősége, hibaelhárítás
a festék ledörzsölődik 216
a karakterek széle recés 200
a nyomatokon festékfoltok vagy
háttérnyalatok láthatók 216
a nyomatokon festékpöttyök
jelennek meg 215
a nyomtatás túl sötét 206
a nyomtató egyszínű fekete
lapokat ad ki a
nyomtatásnál 210
árnyékképek jelennek meg a
nyomatokon 212
egyenetlen nyomtatási
eloszlás 217
eltorzult nyomtatás 212
fehér csíkok 217
gyenge az írásvetítő-fóliákra
történő nyomtatás
minősége 215
ismétlődő hibák jelennek meg a
nyomatokon 211
levágott oldalak vagy képek 201
nyomtatás túl világos 208
nyomtatási hibák 205

- szaggatott függőleges vonalak 214
- szaggatott vízszintes vonalak
jelennek meg a nyomatokon 213
- szürke háttér nyomatokon 202
- tömörített képek jelennek meg a nyomatokon 202
- üres oldalak 209
- vízszintes vonalak jelennek meg a nyomatokon 203
- nyomtatás, hibaelhárítás
a feladat nem megfelelő papírra nyomtatódik ki 195
- a nyomtatás rossz tálcából történik 195
- a nyomtatási feladat a vártnál tovább tart 197
- a tálcá-összekapcsolás nem működik 199
- a többnyelvű PDF-fájlokat nem lehet kinyomtatni 196
- az elakadt lapokat a nyomtató nem nyomtatja ki újra 192
- boríték összetapad nyomtatás közben 194
- feladatok nem nyomtatódnak ki 198
- felfüggesztett feladatok nem nyomtatódnak ki 193
- helytelen karakterek a nyomtatásban 195
- helytelen margók a nyomatokon 204
- hiba a flash-meghajtó olvasása közben 194
- nem várt oldaltörések láthatók 200
- Nincs elég memória a feladat szétválogatásához 196
- papír gyakran elakad 192
- papírmeghajlás 205
- Nyomtatási beállítások menü 109
- nyomtatási feladat megszakítás, számítógépről 75
- nyomtatási feladat megszakítása a nyomtató kezelőpaneljén 75
- számítógépről 75
- nyomtatási feladatok ellenőrzése 73
- nyomtatás Macintosh számítógépről 73
- nyomtatás Windows rendszerből 73
- nyomtatási feladatok eltárolása 73
- nyomtatási feladatok ismétlése 73
- nyomtatás Macintosh számítógépről 73
- nyomtatás Windows rendszerből 73
- nyomtatási feladatok megőrzése 73
- nyomtatás Macintosh számítógépről 73
- nyomtatás Windows rendszerből 73
- nyomtatási hibák 205
- nyomtató 33
- hely kiválasztása 8
- kimeneti beállítások 66
- konfigurációk 9
- minimális elakadások 8
- mozgatás 8, 142, 143
- szállítás 143
- típusok 9
- nyomtató kezelőpanelje, virtuális kijelző
- beépített webkiszolgáló használata 144
- nyomtató külseje tisztítás 133
- nyomtató merevlemeze beszerelés 23
- eltávolítása 27
- leselejtezés 129
- titkosítás 131
- törlés 131
- nyomtató merevlemezeinek memóriája törlés 131
- nyomtató merevlemezeinek titkosítása 131
- nyomtató merevlemezeinek törlése 131
- nyomtató szállítása 143
- nyomtató tisztítása 133
- Nyomtató újrain. Ut. feladat ell 179
- nyomtatóillesztő hardverkiegészítők, hozzáadás 33
- nyomtatókiegészítők hibaelhárítása
- belső kiegészítő nem érzékelhető 188
- belső nyomtatókiszolgáló 189
- Internal Solutions Port 191
- problémák a tálcával 190
- USB-/párhuzamos illesztőkártya 191
- nyomtatókiegészítők, hibaelhárítás
- problémák a 2100 lapos tálcával 187
- nyomtatóproblémák, alapvetők megoldása 185
- nyomtatóüzenetek
- [paper source] módosítása erre:
- [custom string] betöltési mód:
- [orientation] 168
- [paper source] módosítása erre:
- [custom type name] betöltési mód: [orientation] 168
- [paper source] módosítása erre:
- [paper size] [paper type] betöltési mód: [orientation] 169
- [paper source] módosítása erre:
- [paper size] betöltési mód: [orientation] 169
- [x] hálózati szoftverhiba [54] 177
- [x] lapos papírelakadás, a kazetta eltávolításához emelje fel az elülső fedelet. [200–201] 151
- [x] lapos papírelakadás, nyissa ki a hátsó alsó és felső ajtót. [231–234] 154
- [x] lapos papírelakadás, nyissa ki a hátsó felső ajtót. [202] 153
- [x] lapos papírelakadás, nyissa ki a(z) [x]. tálcát. [24x] 158
- [x] lapos papírelakadás, távolítsa el a normál tárolóból az elakadt papírt. [203] 154
- [x] lapos papírelakadás, távolítsa el a papírt, nyissa ki a bővítő hátsó ajtaját. Hagy. pap. a tár.ban. [43y.xx] 162
- [x] lapos papírelakadás, távolítsa el a papírt, nyissa ki a szétválogató hátsó ajtaját. Hagy. pap. a tár.ban. [451] 163
- [x] lapos papírelakadás, távolítsa el a papírt, nyissa ki a szorter hátsó ajtaját. Hagy. pap. a tár.ban. [41y.xx] 160
- [x] lapos papírelakadás, távolítsa el a papírt, nyissa ki a tűző ajtaját. Hagy. pap. a tár.ban. [455-457] 164

- [x] lapos papírelakadás, távolítsa el az 1. tálcát a duplex megtisztításához. [235-239] 157
- [x] lapos papírelakadás, tegye szabaddá a kézi adagolót. [250] 159
- [x] – [y]. tárolók visszahelyezése 179
- [x]. tálca kapcsolatának ellenőrzése 169
- [x]. tároló telepítése 173
- [x]. tároló visszahelyezése 179
- [x]. USB-port letiltva [56] 185
- A feladat befejezéséhez kellékanyag szükséges 183
- A hiányzó vagy nem válaszoló beégető egység cseréje [31.xy] 180
- A karbantartókészlet cseréje, 0 becsült hátral. old. [80.xy] 182
- A karbantartókészlet kifogyóban [80.xy] 176
- A karbantartókészlet majdnem kifogyott, [x] becsült hátral. old. [80.xy] 177
- A kazetta fogyóban [88.xy] 168
- A kazetta kifogyóban [88.xy] 168
- A kazettában nagyon kevés a festék, [x] becsült hátral. old. [88.xy] 168
- A képpalkotó egység cseréje, 0 becsült hátral. old. [84.xy] 181
- A képpalkotó egység kifogyóban [84.xy] 171
- A képpalkotó egység majdnem kifogyott, [x] becsült hátral. old. [84.xy] 171
- A konfiguráció módosult, néhány felfüggesztett feladat nem lett visszaállítva [57] 170
- A lemez megtelt [62] 170
- A lemezt formázni kell a készülékben való használat előtt. 170
- A lyukasztódoboz behelyezése 172
- A meghibásodott képpalkotó egység cseréje [31.xy] 181
- A memória megtelt [38] 177
- A nem a Dell által gyártott [supply type] kellékről bővebb információt talál a Felhasználói kézikönyvben [33.xy] 177
- A nem támogatott kazetta cseréje [32.xy] 182
- A nem támogatott képpalkotó egység cseréje [32.xy] 182
- A normál USB-port le van tiltva [56] 183
- A tűzőkazetta behelyezése 172
- A(z) [x]. párhuzamos port letiltva [56] 178
- A(z) [x]. soros port letiltva [56] 182
- A(z) [x]. tálca beillesztése 173
- A(z) [x]. tálca papírmérete nem támogatott 184
- A(z) [x]. tálca telepítése 173
- Ajtót csukja be v. kaz. tegye be 169
- Bonyolult oldal, lehet, hogy egyes adatok nem lettek kinyomtatva [39] 170
- Csomagolóanyag eltávolítása, [területnév] 180
- Csukja be a hátsó ajtót 170
- Elfogyott a tűzőkapocs 174
- Fogyóban a karbantartókészlet [80.xy] 176
- Fogyóban a képpalkotó egység [84.xy] 171
- Hiányzó vagy nem válaszoló kazetta újratelepítése [31.xy] 180
- Hiányzó vagy nem válaszoló képpalkotó egység újratelepítése [31.xy] 180
- Hiba az USB-hub olvasásakor. Távolítsa el a hubot. 171
- Hiba az USB-meghajtó olvasása közben. Távolítsa el az USB-meghajtót. 171
- Hibás flash kártya [51] 170
- Hibás lemez eltávolítása [61] 180
- Kazetta cseréje, 0 becsült hátral. old. [88.xy] 181
- kezelés 144
- Lemez majdnem megtelt. Lemezterület biztonságos törlése. 171
- Néhány függő feladat nem lett visszaállítva 182
- Nem formázott flash kártya észlelhető [53] 184
- Nem kompatibilis [x]. kimeneti tároló [59] 172
- Nem kompatibilis [x]. tálca [59] 172
- Nem megfelelő papírméret, nyissa ki: [paper source] [34] 172
- Nem támogatott égetőhenger cseréje[32.xy] 182
- Nem támogatott lemez 184
- Nem támogatott opció a(z) [x]. nyílásban [55] 184
- Nem támogatott USB-hub, távolítsa el 171
- Nincs elég memória a feladat leválogatásához [37] 174
- Nincs elég memória a Flash memória töredezettség-mentesítési művelethez [37] 173
- Nincs elég memória az Erőforrások mentése funkció támogatásához [35] 174
- Nincs elég memória, egyes felfüggesztett feladatok nem lesznek visszaállítva [37] 174
- Nincs elég memória, egyes felfüggesztett feladatok törölődtek [37] 174
- Nincs elég szabad hely a flash memóriában az erőforrások számára [52] 178
- Normál hálózati szoftverhiba [54] 183
- Nyomtató újrain. Ut. feladat ell 179
- Papír eltávolítása a normál kimeneti tárolóból 181
- Papírcsere szükséges 178
- PPDS-betűkészlet hiba [50] 178
- Távolítsa el a papírt a(z) [x]. tárolóból 181
- Távolítsa el a papírt az összes tárolóból 181
- Távolítsa el a papírt ebből: [linked set bin name] 181
- Töltse fel a kézi adagolót ezzel: [egyéni karakterlánc] [tájéolás] 175
- Töltse fel a kézi adagolót ezzel: [egyéni típusnév] [tájéolás] 176

Töltse fel a kézi adagolót ezzel:
[papírméret] [tájolás] 176

Töltse fel a kézi adagolót ezzel:
[papírtípus] [papírméret]
[tájolás] 176

Töltse fel ezt: [papírforrás] a
következővel: [egyéni
karakterlánc] [tájolás] 174

Töltse fel ezt: [papírforrás] a
következővel: [egyéni típusnév]
[tájolás] 175

Töltse fel ezt: [papírforrás] a
következővel: [papírméret]
[tájolás] 175

Töltse fel ezt: [papírforrás] a
következővel: [papírtípus]
[papírméret] [tájolás] 175

Túl sok frissítési opció van
telepítve [58] 184

Túl sok lemez van telepítve
[58] 183

Túl sok tálca van csatlakoztatva
[58] 184

Túl sok tároló van csatlakoztatva
[58] 183

Ürítse a lyukasztódobozt 171

Visszaállítja a függő
feladatokat? 182

nyomtatóüzenetek kezelése 144

nyomtatóvédelem
információ 132

P

papír

- a papírméret beállítása 40
- előnyomott űrlapok 62
- fejléc 62
- jellemzők 60
- kiválasztás 61
- nem elfogadható 62
- tárolás 60, 63
- típus beállítása 40
- újrafelhasznált 62
- újrahasznosított kellékek
használat 125
- Univerzális méret beállítása 40

Papír eltávolítása a normál kimeneti
tárolóból 181

papíradagolás, hibaelhárítás
az üzenet az elakadás elhárítása
után is a kijelzőn marad 193

Papírbetöltés menü 84

Papírcsere szükséges 178

papírelakadás
elkerülés 147

papírelakadás, elhárítás
a bővítő hátsó ajtajánál 162
a fűzéssimítónál 164
a hátsó ajtó
mögött 153, 154, 153, 154
a kétoldalas nyomtatás
területén 157
a normál tárolóban 154
a nyomtatóban 151
a szétválogató hátsó
ajtajánál 163
a szorter hátsó ajtajánál 160
a tálcában 158
a többfunkciós adagolóban 159

papírelakadások elkerülése 63, 147

papírjellemezők 60

Papírméret/Papírtípus menü 77

papírméret
támogatott 64

Papírsúly menü 82

papírsúlyok
támogatott 64

Papírtextúra menü 80

papírtípusok
támogatott 64

Párhuzamos [x] menü 95

PCL Emul (PCL-emuláció) menü 119

PDF menü 119

portbeállítások
konfigurálás 37

portbeállítások konfigurálása 37

PostScript menü 119

PPDS-betűkészlet hiba [50] 178

publikációk
hol található 7

Q

Quality (Minőség) menü 115

S

Setup (Beállítás) menü 112

SMTP-beállítási menü 100

soros nyomtatás
beállítás 38

soros nyomtatás beállítása 38

Súgó menü 123

Sz

Szabványos hál. menü 88

Szabványos USB menü 94

szaggatott függőleges vonalak
jelennek meg a nyomatokon 214

szaggatott vízszintes vonalak
jelennek meg a nyomatokon 213

Személyes azonosító kód módszer
használat 36

szoftver

- Állapotfigyelő központ 144
- Állapotjelző 144
- Kellékanyagok rendelési
segédprogramja 135

T

tálca-összekapcsolás bontása 57

tálcák

- összekapcsolás 57
- összekapcsolás bontása 57

tálcák csatolása 57

támogatott flash-meghajtók 71

támogatott papírméret 64

támogatott papírméret
kimeneti beállítások 66

támogatott papírsúlyok 64

támogatott papírtípusok 64

támogatott papírtípusok és -súlyok
kimeneti beállítások 66

tárolás

- kellékek 135
- papír 63

Tároló beállítás menü 86

Távolítsa el a papírt a(z) [x].
tárolóból 181

Távolítsa el a papírt az összes
tárolóból 181

Távolítsa el a papírt ebből: [linked
set bin name] 181

TCP/IP menü 91

telepítés, nyomtató 33

tippek

- borítékok használatával
kapcsolatban 59
- címke, papír 60
- fóliák 60
- kártya 59

tippek borítékok használatával
kapcsolatban 59

tisztítás

- nyomtató külseje 133

többfunkciós adagoló
betöltés 53
Töltse fel a kézi adagolót ezzel:
[egyéni karakterlánc] [tájéolás] 175
Töltse fel a kézi adagolót ezzel:
[egyéni típusnév] [tájéolás] 176
Töltse fel a kézi adagolót ezzel:
[papírméret] [tájéolás] 176
Töltse fel a kézi adagolót ezzel:
[papírtípus] [papírméret]
[tájéolás] 176
Töltse fel ezt: [papírforrás] a
következővel: [egyéni karakterlánc]
[tájéolás] 174
Töltse fel ezt: [papírforrás] a
következővel: [egyéni típusnév]
[tájéolás] 175
Töltse fel ezt: [papírforrás] a
következővel: [papírméret]
[tájéolás] 175
Töltse fel ezt: [papírforrás] a
következővel: [papírtípus]
[papírméret] [tájéolás] 175
tömörített képek jelennek meg a
nyomatokon 202
törölhetőség
nyilatkozat - 129
törölhetőségi nyilatkozat 129
további információk a
nyomtatóról 7
Túl sok frissítési opció van telepítve
[58] 184
Túl sok lemez van telepítve
[58] 183
Túl sok tálca van csatlakoztatva
[58] 184
Túl sok tároló van csatlakoztatva
[58] 183
tűzőkazetta
csere 140
tűzőkazetta kicserélése 140

U
Universal Setup (Univerzális
beállítás) menü 85
Univerzális papírméret
beállítás 40
Univerzális papírméret
beállítása 40
USB-/párhuzamos illesztőkártya
hibaelhárítás 191

USB-port 31
a nyomtató vezérlőpanelje 11
Utilities (Segédprogramok)
menü 118

Ú

újrahasznosítás
Dell termékek 128
újrahasznosított papír
használata 62, 125
újrahasznosított papír
használata 125

Ü

Üritse a lyukasztódobozt 171

V

vezérlő alaplapja
hozzáférés 13
vezeték nélküli beállítási varázsló
használata 35
vezeték nélküli hálózat
konfigurációs információ 34
virtuális kijelző
ellenőrzés a beágyazott
webkiszolgáló használatával 144
Visszaállítja a függő
feladatokat? 182
vonalak jelennek meg 217

W

Wireless (Vezeték nélküli) menü 92

X

XPS-menü 118

Z

zaj csökkentése 126
zaj, nyomtató
csökkentése 126
zár, biztonsági 129
zöld beállítások
Csendes üzemmód 126
Gazdaságos mód 126